工商晚報
THE KUNG SHEUNG EVENING NEWS
督印及承印 工商日報有限公司
香港灣仔分域街十八號
電話：編輯部：七七七六〇七 採訪部：七七六二一九二 營業部：七七七三二〇七 廣告部：二二二一六〇 社長室：七七六四八五四
電報掛號：二〇七五 郵政信箱：六十二號
新聞紙第七九零號
出紙壹大張售價一毫

美爲對抗共越攻勢

越戰可能向北發展

設委會研究此問題

【華盛頓廿五日合衆國際社電】據本日消息：國防部長麥南馬拉大概於十天內將前往太平洋一行，俾就南越對抗共黨游擊隊戰爭之進展情形，進行另一次調查。消息靈通人士謂：麥南馬拉可能就地與美國軍事及外交專家商討關於南越在有限的程度內將戰爭帶入北越之可能性。

【華盛頓廿五日合衆國際社電】國務院於星期一拒絕評論去週所紛紛傳出關於美國刻已計劃將南越之戰鬥帶至共黨北越之忖測。但國務院發言人菲臘斯宣佈：「爲在國務院內部加強集中注意越南問題起見」，一個代表政府各機構（包括國防部、美國新聞處及中央情報署）之高級委員會，經已獲得設立。據稱：該委員會主席，將由蘇里萬担任，渠并將出任爲國務卿羅斯克之一個特別助理。菲臘斯并謂：此項步驟之目的，係在於將有關戰爭努力之一切事宜，歸由該委員會加以研究。該個委員會（渠敘述該委員會係一個「政府機構間之高級團體」）將負責協助美國政策及在越南之軍事行動。菲臘斯所舉出之該委會其他唯一委員，係主管國際安全事務助理國防部長賓第。據菲臘斯宣稱：蘇里萬此項任命及該委會之設立，并非係意味有關越南之決定，係操諸蘇里萬或該委員會之手。關於越南之正常事務，將繼續歸由國務院遠東司處理。渠謂：蘇里萬及該個委員會係關注戰爭努力。有謂其評論所傳美國刻正計劃在共黨北越境內加緊進行作戰之消息，菲臘斯答稱：渠祇能提及美總統於上星期五在洛杉磯加州大學所發表之一項演說，謂南越所從事之爭鬥，「係首先要由該國政府與人民爲其本身所贏得之一項鬥爭」。

宇丹所作努力失敗

安理會今開會 辯論塞島問題

【聯合國廿五日合衆國際社電】聯合國秘書長宇丹，對於解決塞浦路斯危機所作之努力，於星期一宣告失敗，安全理事會非永久理事國經已召開一次緊急會議，俾挽救該項局勢。安理會定於本日下午舉行一次全體會議，俾在宇丹在一週來致力於私人外交手腕以尋求一項解決辦法之後，恢復公開辯論塞島局勢。

蘇俄軍費龐大無比 克魯契夫頂唔順 再彈出共存濫調

聲言牛油重要大罵毛帮好戰

【莫斯科廿五日合衆國際社電】蘇聯總理克魯契夫星期一稱：其平生最主要之目標與責任，係「爲和平問題之解決，和平共存與防止戰爭而奮鬥」。克氏指出和平共存爲「蘇聯外交政策不可動搖之基石」時，呼籲全球各政黨避免戰爭，參加和平競賽，以表現彼等各自之社會制度的優越性。克氏係在一項長達十二頁之聲明內，重申其表示共產主義終將獲勝之政治哲學。此聲明即將當作克氏之義文版外交政策聲明集的序言，而予以發表。渠稱：「世界政治均勢之情況，是人類歷史上能首次建立一道反戰與防止戰爭之可靠壁壘。」同時，克氏承認目前搖幌不定之國防費用，乃蘇聯經濟之一個負担，此項國防費用妨碍民衆福利之進步。渠稱：「有人向本人問道：蘇聯國防力量保持現代程度之需要，是否發生如擴大人民福利的制動器一樣的作用。余答道：然，此正是一個制動器。火箭、槍械並非牛油、肉類、牛奶或麵包，若非爲增加吾人之武裝部隊的力量所需要，則吾人必可增進吾國人民之生活水平，並在最近未來使之成爲世界上最高的水準。」

論及使全球遭毀滅之核子戰爭時，克魯契夫稱：「此項戰爭將使前線與後方無異，並將導致甚多國家遭毀滅。」渠稱：「因此，（克氏於此顯然心內想着採強硬路綫之中共）凡是自認爲工人階級一切工人之代表者，民衆之願望以及文化之成就者，對渠必至爲親切，渠必須竭全力以防止此種災禍」。

英援警告印尼 決心支持大馬

大馬促開外長會商討停火

【英格蘭．格拉斯哥廿四日美聯社電】英國首相荷姆，於星期一晚警告印尼，謂「吾人支持馬來西亞。吾人經已明白說明此點，吾人之部隊現已駐於該地，俾做到此舉。」渠並謂：「吾國必需停止以戰爭互相恫嚇，否則吾人結果將進行一次核子交戰」。渠謂：英國經已使到馬來西亞聯邦國家獲得獨立，「希冀彼等能予以維持……吾人支持彼等之」。

【吉隆坡廿五日合衆國際社電】馬來西亞星期一晚間決定要求泰國於本月底前，召開三國外長會議，以商討婆羅洲之「有效停火」。外交部所發表之一項聲明稱：此係馬來西亞內閣一項緊急閣議所決定。聲明謂：「鑑於印尼所造成之局勢，迅速日趨惡化，內閣曾於今晚舉行緊急閣議，並已決定要求泰外長乃他納於本月底前盡早召開三外長會議。此項會議將特別商討印尼所有正規或非正規部隊撤退馬境，俾使停火有效之途徑與方法」。

此事係在一項評述曼谷本月初所舉行之部長會議的失敗情況，與列舉印尼最近違反停火協定之聲明中發表。聲明重申馬來西亞非至印尼游擊隊撤退後，不願參加謀求馬來西亞糾紛政治解決之會議。聲明指出：「倘如此，則將意味着在槍口之前行談判。」但聲明又謂：馬來西亞願意討論使停火生效之辦法。

吉田茂在台北 與蔣總統會談

【本報訊】台北訊：蔣總統與日本前首相吉田今日上午舉行首次會談，就共黨威脅亞洲安全的嚴重性，作詳細的檢討，並曾就整個亞洲反共局勢、東亞的安定與繁榮等有關問題，廣泛交換意見。

蔣總統與堅決反共的日本元老政治家吉田茂，一致認爲爲謀求整個東亞的安定與繁榮，中日兩國必須繼續保持密切的接觸與諒解，精誠合作。他們在總統府的兩小時的會談，均在和洽氣氛中進行，吉田茂並曾將日本池田首相親筆簽字的信，呈蔣總統。吉田茂是廿四日上午九時四十五分由日本駐華大使木村四郎七，參事中田豐千代，陪同到總統府，拜會總統府秘書長張羣，晤談十五分鐘，然後由張氏秘書長陪同于十時晉見蔣總統。

蔣總統在總統府辦公室門口迎接吉田茂，日本駐華大使木村四郎七陪同吉田茂進入總統辦公室，並與蔣總統握手後，即先行退出。蔣總統與吉田茂開始會談時，秘書長張羣，及吉田的秘書前衆議員北澤直吉在座。並由外交部專門委員鈕乃聖担任翻譯，總統府專員周璧岐担任記錄。

吉田茂首先代表日本天皇向蔣總統致敬，然後提到二次大戰結束後，蔣總統對日本採取以德報怨的寬大政策，使當時在中國大陸的三百萬日本軍民，安全遣返日本的德意，他說：蔣總統當年的大恩大德，日本全國人民，時時刻刻都放在心中，永遠不會忘記的。蔣總統告訴吉田茂稱：以德報怨，是我們中華民族傳統的精神，也就是我們中國人對日本人民的一種友好的表示，中國對日本過去是如此，將來也是如此。吉田茂繼即將日本首相池田勇人的親筆信呈蔣總統。吉田茂並向蔣總統說：廿二日晚當他動身來華訪問的前夕，

天氣

預測今日吹輕微至和緩之北風，密雲及寒冷，但午間有時天色明朗。

今晨七時之室外溫度係攝氏八度（華氏四十六度），濕度係百分之六十八。

昨日溫度最高攝氏十二度六（華氏五十四度七），最低爲八度二（華氏四十六度八）。

今晨十時氣溫爲攝氏十度（華氏四十九度）。

昨日存水：四十一億三千一百萬加侖（包括深圳水庫供水及額外供水在內）。

力士夏里遜夫婦

保羅紐曼競選影帝

妮妲梨活競選影后

奧斯卡金像獎提名宣佈 力士夏里遜夫婦同競選男女主角

英片「湯鍾斯」共贏得十項榮譽

【好萊塢廿四日美聯社電】李利菲廷攝製之英國片「湯鍾斯」（所描繪者爲十八世紀時英格蘭之淫亂故事），本星期一在美國影藝學院最佳影片候選片之提名中所獲榮譽最多，即共贏得十項提名。電影史上花錢最多之影片「埃及妖后」，則以贏得九項提名，而使所得榮譽居於次席。再次則爲美國西部歷史片「殖邊英雄」，計共贏得八項提名，「牧野梟雄」一片則贏得七項提名。角逐最佳男主角榮銜者，有幾人係強有力之競爭，即贏得最佳男主角候選人資格者，其中三人乃英國人，計爲「湯鍾斯」一片之男主角阿拔芬尼，「豈育生涯」一片之男主角李察哈里斯與「埃及妖后」一片之男角力士夏里遜。角逐此榮銜之另外兩人爲美國影星「牧野梟雄」一片之男主角保羅紐曼，一爲「田間百合花」一片之男主角薛尼波笛。當選最佳女主角候選人者有一令人稱奇之事，即力士夏里遜之太太娜妲麗柏絲，因在「豈育生涯」一片中演技優異而贏得角逐最佳女主角榮銜之提名。伊與夫婿本次分別獲得此提名，爲美國影藝學院設立金像獎以來影壇有夫妻兩人一同贏得提名之第二次。以前，男星阿佛烈龍與珠恩担夫婦在一九三二年時因「衛兵」一片而雙雙贏得提名。當選最佳女主角候選人之另外三人，計爲「昭室紅顏」一片之李絲梨嘉儂，「花街神女」一片中之莎莉麥蓮，與「戀上陌生客」一片中之妮妲梨活。當選最佳影片候選片者，則爲「美國，美國」、「埃及妖后」、「殖邊英雄」、「田間百合花」與「湯鍾斯」。本屆各項金像獎之得獎者，其名單將於四月十三日宣佈。贏得最佳男配角候選人資格者，爲「榮譽之獄光」一片中之尼克阿當斯，「尉官紐曼」一片中之寶貝達陀，「牧野梟雄」一片中之梅派道格拉斯，「湯鍾斯」一片中之休特黑菲及「紅衣主教」一片中之約翰赫斯頓。當選最佳女配角候選人者，計爲「湯鍾斯」一片中之戴安西倫托、愛蒂伊凡絲與約絲雷德曼三人，「名流怨偶」一片中之瑪嘉烈洛菲福德，與「田間百合花」片中之李麗亞斯嘉娜。當選最佳導演候選人者，爲「美國，美國」一片之導演伊力卡山，「紅衣主教」一片之導演奧圖卜里明格，「牧野梟雄」一片之導演菲德里哥費里尼與馬田雷特兩人及「湯鍾斯」一片之導演東尼李察臣。奪得最佳歌曲候選曲資格者，爲「爸爸處境微妙」一片之插曲「屬我不負責」，「黑皮凱恩」一片之插曲「添多些」，「北京五十五日」一片之插曲「時間何其少」，「花都奇遇結良緣」及「瘋狂世界」兩片之主題曲。贏得最佳外國片資格者，計爲義大利片「八又二分之一」，波蘭片「水中刀」，西班牙片「洛斯塔蘭托斯」，希臘片「紅燈籠」及日本片「京都孿生姐妹」。

共黨衝突行動化

阿爾巴尼亞沒收蘇使館

蘇聯於二月廿四日透露：阿爾巴尼亞經已在其首都地拉那沒收蘇聯大使館及其他四座俄人樓宇。蘇聯方面謂：該項接管工作，經於二月廿日實行。此項行動，引起莫斯科與阿爾巴尼亞間正在潛伏中之衝突。阿爾巴尼亞在中共與蘇聯之思想鬥爭中曾一貫支持中共。圖爲該蘇聯大使館在一九六二年進行工程時所拍攝之照片。（合衆國際社無綫電傳真）

我國駐法使館大廈 雖然換了銅牌 仍爲我國所有

【巴黎廿四日美聯社電】陷入台北與北平爭論之中國大使館大廈，星期一已掛上一個新牌號，但仍爲中華民國所佔有。使館大廈門前所掛的一塊發光的銅牌，以中文與法文寫明此喬治五世大道十一號之建築物，乃中華民國駐聯合國科學與文教組織代表團之圍址。同時，中共之「代辦」宋之光已在杜勒里斯花園對面一家酒家內，租用一個日租五十五美元之套房，作爲臨時辦公室。

塞島與蘇談判 雙邊航空協定

【尼科西亞廿四日法新社電】據政府一項公報稱：塞浦路斯與蘇聯本日在此間對一項雙邊航空協定開始舉行各項談判。該公報謂：代理外長阿拉奧蘇斯「曾代表塞浦路斯政府與人民向蘇聯代表團給與熱烈的歡迎。」

對剿越共游擊隊 美國將改變戰略

【華盛頓廿四日法新社電】據國防部官員本夜在此間透露稱：美國政府於國防部長在今後數天往南越訪問後返此間時，可能採取其目標係在於在南越境內渠對越共游擊隊作戰之重大決定。該等官員謂其目的將係在於直接打擊越共攻勢之根源。爲達成此項目的之一項「心理戰」，經已在美國及西貢開始進行。消息靈通人士概括說明所可能採取之三項途徑：㊀繼續單獨在南越境內進行反游擊隊軍事行動。㊁在北越成立一條「第二戰綫」。該等官員謂此舉會將戰爭帶入共黨傾覆行動源泉之內。在軍事上與軍事上之冒險，係異常巨大，主要以冒受與中共直接發生衝突之危險爲然，并使到美國與蘇聯之關係發生惡化，此係華盛頓所不願做到者。㊂經由「中立化」辦法謀求結束該項戰事，一如美國某等政治人士及特別由民主黨參院領袖曼斯菲爾所提出之主張者然。迄今爲止。

最後電訊

【尼科西亞廿四日美聯社電】塞浦路斯政府人士星期一稱：馬卡里奧斯總統已準備要求於目前聯合國安理會商討之會議証明無結果時，舉行聯合國大會之特別全體會議，討論塞島問題。此間政治觀察家並謂：由於英美在安理會中反對塞政府之觀點，馬卡里奧斯正慎重考慮對塞島外交政策作某等改變。觀察家指出馬氏過去三年曾追求中立之不結盟，但特別反共與反西方之路綫，此點目前可能轉向反西方之不結盟。

【莫斯科廿四日電】蘇聯政府「塔斯社」星期一晚間指責美國玩弄進攻北越之手法。「塔斯社」續謂：「的確，華盛頓官方迄今仍未談及此項宣傳運動，現僅謠傳國防部長麥南馬拉將前往西貢，並在西貢決定美國政府將如何做。」該社謂：「惟顯而易見的，五角大廈各頭目現正驅使美國陷入充滿嚴重後果之冒險。祇有喪失理智及瘋狂之黷武者，始以爲動用第七艦隊或美國其他任何『戰鬥力量』可爲美國之利益，改變南越之局面。」

【華盛頓廿四日法新社電】美國國務院發言人本日提出警告，謂進一步將軍火供應與塞埔路斯「將係無補於事，而且異常危險」。渠係評論關於蘇聯刻正將軍火運往塞島之消息。

【莫斯科廿四日路透社電】消息報今日稱：蘇聯外交部已向阿爾巴尼亞政府抗議地拉那兩蘇聯大使館樓宇被沒收事，並已要求立即歸還兩蘇聯樓宇」。該報謂兩樓宇係於上星期四被沒收。

創辦於一九四〇年
港九業餘打字學社招生
科目：打字全科
學費：五十元
制度：1第一週手法練習（教授本社秘傳練習法）。2初級基礎課程卅課，每課經本社教師講授後，繕打起稿及謄正再交由本社教師批閱。3高級課程爲打字之實際應用，國際貿易文件繕寫共十五課。4每星期測驗一次，每月考試一次，成績及格發給證書。
設備：1總社：新機（OLYMPIA, UNDERWOOD等）卅部，舊機（UNDERWOOD'S型，及較新款者）卅部。2香港分社：新機（OLYMPIA, UNDERWOOD等）廿部，舊機（UNDERWOOD'S型，及較新款者）廿部。3旺角分社：新機（OLYMPIA, UNDERWOOD等）十五部，舊機（UNDERWOOD'S型，及較新款者）廿部。
社址：九龍彌敦道五四六號五樓（渣打銀行樓上）
九龍彌敦道七四零號八樓（中華書局樓上）
北角英皇道二九四號八樓（中國酒樓樓上）

「屠蘇酒」是什麼東西；元旦飲之，何故能辟除癘疫？
「屠蘇酒」：古作屠蘇，亦作酴酥。昔人居酴酥屋中醞釀酴酥酒，因以得名。相傳爲華陀處方，元旦飲之，辟不正之氣。或說以「屠蘇草」釀者，誤也。考原方：係用白朮、桔梗、川椒、肉桂、大黃、虎杖根、川烏等爲末，盛以三角絳囊，除夕懸井底，元日取出，置酒中煎數沸，東向飲之，從少至老，各飲一杯。據近代醫學界研究其性能，不外活血行氣，固本培元，增強體力，以防止春季氣候濕溫，百病滋生。是則古人衛生之道，實不遜於科學昌明之今日。
醫聖仲景有云：「多不藏精，春必病溫。」旨在勉人在多藏之候，應珍惜體力，以預防疾病侵襲。此乃固本療法，我國醫學早已倡導，近世醫學家已一致公認爲醫術的先知。
扶元固本，充實體力，使氣血旺盛，脾胃堅強，疾病何從侵襲！北平太乙堂獨家製煉之「雙龍丸」，是扶元固本最有效補藥，歷史悠久，享譽中外，早晚服食兩丸，能使元陽充沛，神彩奪人。「雙龍丸」先施公司及各藥行均有代售。
小瓶24粒庄 售價一元半
中瓶60粒庄 售價三元
大瓶120粒庄 售價五元四
近多影射，認明「北平太乙堂雙龍丸」，方可購買。

港九最新型一價百貨商店
瑞興百貨有限公司

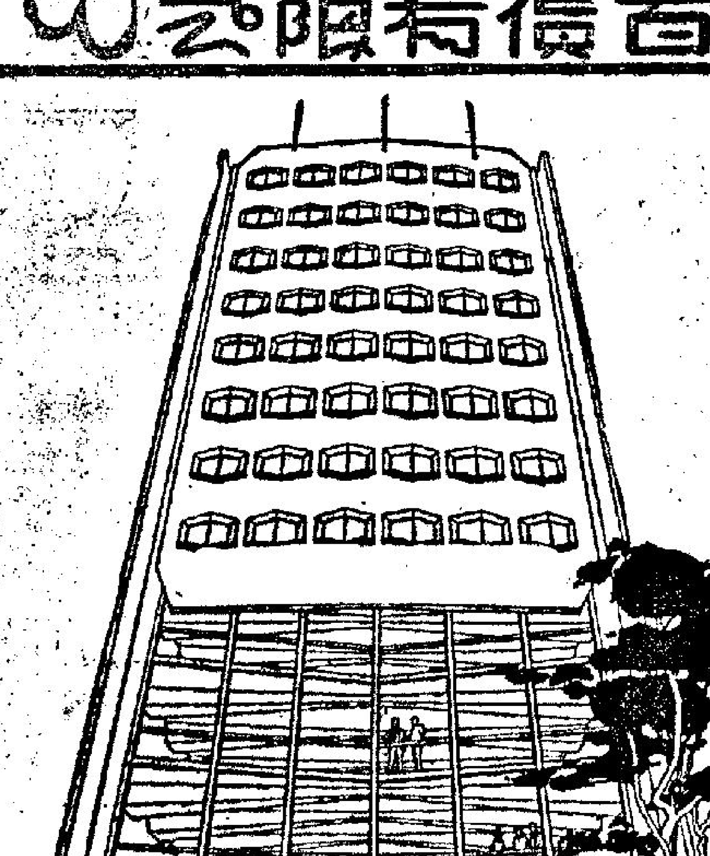

九龍新瑞興公司
尖沙咀彌敦道廿三至廿五號
(法)(國)
商品展覽週
日期：一九六四年二月廿一日至三月八日
本公司展出
有
法國巴黎"查理佐丹"
新款女裝皮鞋
"佳芬"名貴香水。
最新由法國航空公司運到大帮名貴香水，該貨品陳列在九龍新公司。
歡迎參觀
法國最新貨品貢獻
法國"嘉麗"纖體衣 每件七十九元半
法國"嘉麗"純絲領帶 每條三十九元半
法國新型健身機 每架三佰九十九元半
法國蒸氣減肥機（全身型）每架二佰九十五元
法國蒸氣減肥機（半身型）每架二佰七十五元
法國電動按摩器 每架三十九元半
祇在九龍新公司發售
請注意
本公司所發出之集郵式贈劵，由今日起至廿九日止，凡惠購貨品五元以上，奉送贈劵

巴西馬杜里拉隊擬於下月間訪港
埠際小組或於明天提出討論

足球總會昨接到泛美航空公司通知，表示過去曾來港比賽之巴西馬杜里拉隊，準備於下月間東來亞洲訪問，希望能夠在港作三場比賽，條件為六千美元，另招待食宿。

但該隊訪港未有確實日期，因此，足總昨已通知泛美航空公司，希望能夠將該隊訪港的確實日期，於今日或最遲明午通知足總，以便能夠趕及於明日足總埠際小組會議時，提出討論。

足總秘書黃耀虹說，巴西隊如果能夠訪港的話，相信可使本港足球賽，重新掀起高潮。

另外關於日本足球隊未獲足總接納其於農曆新春期間來港比賽，但日本隊卻仍然遠征東南亞，且已於日前在泰國作賽兩場，首以一比三敗與泰國空軍隊，次伕則與曼谷銀行聯隊，以○比○講和，今天在吉隆坡比賽一場，廿七日在怡保賽一場，再移師星加坡，希望於返日經港時，在港作一至兩場比賽。

最近，東華首腦曾廣劍，曾兩度赴日本，在東京與日本足球當局，洽商東華訪日問題時，則托曾廣劍返港後，予日本訪港予以協助，同時，更強調港、日足球的友誼。

另一方面，日本足總亦再有信給足球總會，表示希望能夠於日本國家足球隊，於今次訪問東南亞回程過港時。順與香港隊作一兩場比賽，日期大約於下月五日便可抵港。

至於澳洲足球協會，準備明年派隊訪港，足總埠際小組主委李文傑對此一問題說，足總還未接到澳洲足總會的來信，現僅在新聞上獲知，同時，該隊係明年才訪港，還有相當時間，故明天的會議中，暫不會予以討論。

對於烏拉圭賽馬會隊，原擬三月初訪港，足總由於未見過丹麥隊技術之前，確不敢接洽任何一支世界足球隊訪港事，所以，對烏拉圭賽馬會隊訪港，未有去函再催，現在距下月初的時間太迫了，如果陳參維今明兩天，另有消息來港的話，足總才會再次考慮，否則，只有將之放棄吧。（金剛）

台灣女子籃球元老隊
今最後出師 伊舘戰大同

港台女子籃球賽，今夕移到九龍伊利沙白青年館舉行，下午八時半由大同出戰元老隊。序幕戰，七時半男子乙組決賽，僑豐對旭輝。

港台女子籃球賽共排有五場秩序，今夕是最後一場。過去四場比賽俱由自由中國台灣元老隊獲勝，計以六十五比卅勝自力，再以五十三比廿三勝中青，又以五十五比卅六勝南華，再以四十五比卅九勝悠悠。

客軍愈戰愈好，大出球迷意料之外，強如悠悠亦以六分之差敗在她們手下，她們雖屬元老，但在四伕中來看，氣力不在港隊之下，加上身裁佔優，取得制空權，技術與經驗亦屬精湛，故能四戰四捷。

今夕最後一伕，對手是上屆冠軍大同，本屆奪標呼聲亦最高，軍容鼎盛，人材濟濟，客軍欲闖這關恐非易事，最近靜修勝她亦非常吃力，她們以氣力速度見勝，衝刺力極強，投射亦準確，照理可勝同客軍一伕。

但問題是元老隊向以慢打快，大同未知能否適應，且身裁與經驗吃虧，未能取得絕對優勢，大同似不易言勝，而勝負關鍵繫於雙方臨場的表現與戰術的運用，假如大同隊不能替香港爭回一伕，被一群做了「媽咪」的元老隊橫掃全港，那就未免貽笑大方了。

玆錄兩隊名單如下：

（元老）蘇玉珍、李寶珠、周　、張錦雲、黃彬彬、李秀芳、顧處芝、陳肇嫦、袁嘉娟、李寶鳳、李偉勝。

（大同）周淑芳、周淑芬、江妙鑾、譚麗云、楊麗雲、譚美雲、袁少珍、羅麗婷、胡麗芳、高碧嫻、陳美蘭。

混合組銀牌賽 兩組之形勢

九巴對警察的預備組銀牌足球賽，定廿七日下午四時在花墟球場對壘，得勝的一隊即獲得預備組銀牌準決賽權。

九巴與警察的預備組銀牌賽，于本月十一日一度交鋒，但經過加時比賽，仍是三比三勝負未分，足總乃排定兩隊于廿七日在花墟球場再決雌雄。

足總舉辦的混合組銀牌賽，分乙丙組及預備組進行，最後由乙丙組冠軍對預備組冠軍爭奪此混合組銀牌錦標。

現在已獲得預備組銀牌準決賽權者有愉園，傑志及元朗三隊，尚有一隊未解決者為九巴對警察，將來這一組的決賽權的爭奪，排定由愉園對傑志，九巴或警察對元朗。

至於乙丙組銀牌賽，怡和擊敗大東後已獲得決賽權，另一決賽權將由港會與太古爭奪。

世界拳王李斯頓 今在美大戰克拉

世界重量級西洋拳賽定今日在美國美亞美海灘大會堂舉行，（按：香港時間為廿六日上午十一時）。目前高踞寶座之黑籍巨人李斯頓將面臨另一黑人拳師克拉之挑戰，李斯頓能否擊退後起新人克拉，抑是年青力壯之克拉能否迫退年紀較高之李斯頓，這兩問題在大戰前夕是全世界關心西洋拳賽人士所最喜討論的問題。

李斯頓以氣力過人，出手毒辣無情見稱，去年曾二度挫敗前世界重量級冠軍柏德遜而名震拳壇，一般且認為李斯頓目前體力及近狀來看，世界重量級拳霸在最近七八年來將無變化，而大可媲美戰前連奪六次冠軍榮譽之美國黑人拳師祖路易，李斯頓最近忙於準備迎戰克拉，每日公開或私自訓練從未間斷，雖然具備優厚條件，但李氏並不敢低估對方實力，於此正可見其認真於事。

克拉年方廿餘歲，平日好作賽前預測，並指明能在某一回合中取勝，去年克拉為爭取向李斯頓之挑戰權，曾在歐洲連過數關，每戰果能在賽前預測之某一回合中將對手折服，屢次應驗，一方面令人憎厭，但另一方面亦使人馴服，不得不另眼相看，克拉以好誇大口而著名，拳迷為之起一綽號稱：「口唇拳師」。這次克拉向李斯頓挑戰亦不例外，他預測將在第八回合將別號「巨熊」之李斯頓降伏，他還說如果李斯頓屆時不乖乖就範，他可能在第八回合之前將「巨熊」打瘏，言下煞有其事，聽者信疑各半，但有待今日可看個水落石出，重量級拳賽規定戰十五回合，每合三分鐘。

最近拳壇與輿論看好李斯頓，認為李斯頓的取勝機會較高，但看好克拉者則認為其年歲比李斯頓低，一般認為「巨熊」可能挨不過歲月之重負，過去曾揚威拳壇之四名重量級宿將最近向克拉提供意見，指示他應如何擊敗李斯頓，這四人是馬紹爾、麥卡特、威赫斯及馬眞。此四人均曾與李斯頓交過手，雖然都是後者之手下敗將，但馬紹爾至今仍誇言曾擊折李斯頓之顎骨。

曾經打擊折傷李斯頓下顎的馬紹爾說，他在與李斯頓的三場惡鬥中，所以能夠令到李斯頓受重傷，是先閃開李斯頓的左拳衝擊，以手肘阻擋李斯頓的右拳侵襲，然後立即追近李斯頓，以右拳重擊李斯頓洞開的胸部，或更乘機掠過李斯頓的手肘直攻其下顎。

馬紹爾亦曾以一切意想不到的方法，成功地難倒李斯頓。

五一七東方誰要降班！
全視「水」源而定

甲組足球聯賽晉入七週，四個前的四隊，固然強，競爭劇烈，冠軍誰屬尚難逆料。而倒數的四個弱隊之位置爭奪，亦不後人，降班的兩隊。加山是必然的一隊，另一隊是東方、五一七、陸軍三隊中之一隊，特別出人意外的，是五一七了。

五一七日前對東方，事前一般是看好五一七的，但五一七有位主將早就黯淡，並且認定東方近況好，五一七士氣低落，就是第一個還雙方亦只講和而已，初不料竟然以大比數敗在東方的腳下，使人有「爆冷」之感。

五一七士氣低落的原因，內幕消息說，原來已經三個月沒發車馬費了，上次對陸軍經已毫無鬥志，這天對着「暴虎憑河」的東方，也就大敗下來了。

球員們認為東方弟兄打義氣波，這是任何人都明瞭，會方亦非常諒解他們，球迷亦敬佩他們，而五一七弟兄未獲充裕「水源」。

五一七接連敗給陸軍、東方，現在倒數位置，形成加山只得四分，五一七也只有七分，東方、陸軍則各得八分，危機甚大，五一七董事梁仲偉表示非常消極，但他對簡氏兄弟仍然甚有信心。據說他們因為星期六、星期日都要趕赴澳門參觀跑狗，所以日前未到場督戰，相信星期三返港後，可以清發車馬費，但也只是一月份的清發而已。

至於東方重臣李杏林則認為東方尚未過難關，預定下月初擊敗陸軍始有希望擺脫降班威脅，最低限度也要搶回一分，否則仍然危機甚大，因此仍盼各弟兄繼續努力。（江）

幕後秘聞

傑志訪中東獲得新消息
賽程已接洽編排

傑志在聯賽積分表已經躍登首席，并且和南華，元朗九巴獲得特別銀牌準決賽權，對於雙冠軍的希望甚高。據息：替代傑志接洽季後訪問中東的黎巴嫩足球方面人士有函給傑志，經於上週五分向中東各國接洽編排賽程，因為賽期先後問題則尚未決定。

黎巴嫩足總主席愛門亞沙夫，義務秘書告白利上月初曾來香港，與傑志首腦接洽，邀請傑志季後派隊前往訪問，雙方經有原則上的確定。

傑志至五月初拔隊出發，預定在中東各國，總共作賽十二場，所有職球員二十二人，往返飛機費，膳宿概由主方負責招待，并給予職員每日零用美金二十元，球員每日零用美金十元。

十二場波預定黎巴嫩作賽三場，叙利亞作賽二場，約旦作賽一場，土耳其作賽三場，塞浦魯斯作賽三場，但賽程先後編排，仍有待決定。

傑志首腦伍球添昨天告訴記者稱：告白利秘書昨有函給黃經緯轉交傑志會，關於傑志季後前往中東各國訪問，所有條件及作賽場數，均已不成問題，目前只待編排接洽賽程的先後次序，告白利本人經於本月廿一日親自前往各國接洽。

因為中東各國，尤其是黎巴嫩，六月以後，將進入炎熱階段，不適宜足球賽，因此希望能夠先到黎巴嫩演出，但其他各國亦希望爭取優先演出，因此告白利必須親自前往各國接洽。

伍球添認為黎巴嫩足總經接連二三年邀請傑志，這次只要傑志成績良好，預定五月初可以拔隊前往了，伍球添且說相信半個月後可以獲知賽程的確定。（江）

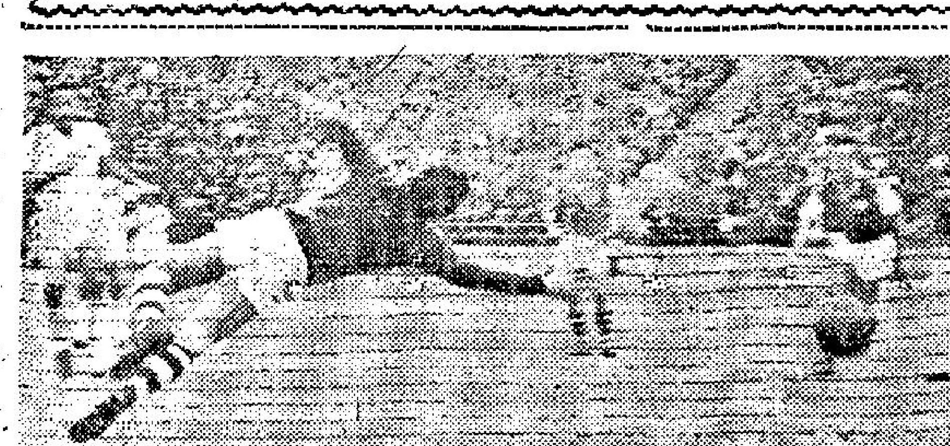

愉園上週日以三比零大勝南華。圖為南華右中衛譚漢新在禁區犯手球，被判極刑。愉園由郭滿華（左，白衫）主踢一脚破網。郭德先飛身撲救不及。

晚緣

好萊塢的荒唐夢 大小「明」「星」「夠」「風」「流」

這個使青年男女神往的影城，其中的大小明星，攪浪漫的風流事，好比家常便飯，因此醜聞官司，幾乎時有所聞。

·謀參·

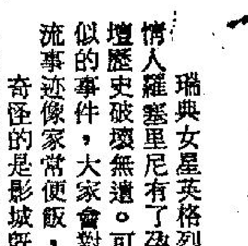

瑞典女星英格烈褒曼當年拋棄前夫及女兒，和她的義大利情人羅塞里尼有了孕，這段醜聞幾乎把「英姐」過去的光榮影壇歷史破壞無遺。可是時至今日，如果在好萊塢再發生一段類似的事件，大家會對其淡然置之。因為影城的大小明星，攪風流事迹像家常便飯，個個都有一段不可告人之事。

奇怪的是影城既成為男女婚前懷孕最尋常的地方，不但對叫座力絕無影响，事實上似乎個人道德行為最卑劣，專攪桃色事件的男女明星，他們的票房記錄才越高。以往各種內幕報導，似乎集中在挑剔女人未婚大肚，近年來似乎社會上知道明星有未婚母親，一定也有「未婚老豆」吧，于是才有人撰專文，揭出那些在四週洒下「手尾」的男明星的事實。

素有到處遺下「手尾」為著稱的男明星是安東尼昆，而報紙什麼却少刊他的醜聞，二三流女明星他沒有興緻了。去年三月羅馬有一個男嬰在聖彼得堂洗禮，母親是美麗的亞杜羅莉女士，芳齡廿八，她是梵蒂崗一貴族家庭的千金。這是安東尼昆「經手」的，但他幾大都不認賬。後來鬧了很久，他才承認是合法的孩子，他總算是有種的男人漢，安東尼昆被「稱讚」是好萊塢第一個大明星，自願承認一宗「手尾」的大好人。

但馬龍白蘭杜則一於「推莊」，當去年初在馬尼拉時，一個私家偵探走進醫院探望他，并且出示一張報紙指摘他是一個可愛的「墨屎仔」的父親時，他暴跳如雷，指天為地幾大都不承認是經手人。于是這個嬰孩的母親瑪莉亞小姐和老太太，把整個故事揭露出來。

原來一九六二年時，馬龍白蘭杜殷勤向她死追，「到手」之後，馬龍白蘭杜曾叫她去比華莉山，去見某醫生將肚子「攪掂」，其後她逕返菲律賓產下男孩，自此之後馬龍白蘭杜不願再見她，甚至他來遠東時，亦好似忘掉此事，瑪莉亞才憤而告他一狀。

這件事本來馬龍白蘭杜無法「甩身」的，可見這個世界「天佑惡人」，科學對馬龍有了救駕，驗血之下証明他不是這個嬰孩的「老子」，馬龍責任全卸，現在他逍遙自在，蹓躂影城擇艷下手，繼續他的風流生活。

飛仔歌星法蘭基阿華龍，年紀輕輕，已到處播下孽種，洛杉磯城的十九歲的伊狄芙小姐控告他是她的嬰孩的父親，法蘭答應娶她為妻子，二人曾燕好多次，其中一次的結果使她懷此女嬰，這件事弄得「大鼻仔」頭痛之至，因為吃官司太不合時，數星期後他正準備和另一小姐結婚。他由律師出庭申辯，否認此事屬直，然後結婚去渡蜜月，一概少理。

「老冰」的兒子丹尼哥羅士比，也是準備與一女伶結婚，突然殺出一黑髮女郎告他一狀，這位馬莉蓮小姐透露，當她在醫院分娩時，丹尼一手支付費用及供養她母女二人，她提出的要求，僅是要丹尼認賬。

男明星羅渣摩亞也鬧着這類事件，他把女友詹易莎的肚子攪大，但又不能與太太辦離婚手續，陷于進退維谷。B.B的前夫法國導演羅芝瓦甸，與一女星搭上手，而羅芝的太太又與男星城多利奧加士文有了孩子，鬧得一塌糊塗，其他為息事寧人，不公開張揚的醜事，多得不勝枚舉呢。

圖為馬龍白蘭度及其不承認的孩子與母親。

圖為法蘭基阿華龍經手的孩子和不認賬的爸爸。

貝里亞遺宅鬧鬼

突尼西亞大使梅斯第里士夫婦和他們的兒女，搬進了這間遺宅，每在夜間，便聽見了怪聲，和看見一個白袍女人對她下警告。

·岳麓·

史達林在蘇俄掌政時，貝里亞是克姆林宮裡面最有權勢，最遭憎恨和最令人畏懼的第二號魔王。如今，莫斯科的一座樓宇裡，似乎仍有貝里亞在一九五三年十二月被處決時所遺的恐怖。

這樓宇座落莫斯科市一條最寬馬路轉角的一塊寬地上，四周有高墻圍繞。貝里亞在史達林手下作內政部長的時候，是秘密警察頭子，而且是「國中之國」的極權首腦，因為西伯利亞和蘇俄極北地區的苦獄營，是由他一手管轄的。

貝里亞喜歡使人以為他是個有室家的好人，對妻子忠實，對兒女慈愛。一踏進這座樓宇，他所扮演的卻是另一角色。

若干年前，貝里亞這座遺宅在空置良久之後，被替外國外交人員安備住處的蘇俄政府機構接管。不久，這座樓宇便被撥歸在當時新設突尼西亞大使館應用，既有寬濶房間供作辦公室，也有房間供突尼西亞大使梅斯第里士夫婦和兩名兒女居住。

梅氏一家人搬進這座房子後不久，梅太太便對友人說：曾在夜間聽見種種聲音，包括尖叫聲，嘆息聲和啜泣聲。她發誓說：一次，她從睡夢中醒來，看見一個身穿白袍的女人對她發出警告：如果重視自己和兒女的性命，便不要住在這樓宇裡。

梅斯第里士曾作努力，想使太太相信所看見和聽見的全是幻覺。後來發生的兩椿悲劇，梅太太認為是這屋子有鬼的佐証。

一九六一年春季，突國大使館裡公使銜參事阿法的兩歲兒子突然從這樓宇六樓窗口墮下跌斃地上。幾個禮拜後，突國大使館的領事趙治則於參加酒會完畢駕車回家時，在一道橋上滑入莫斯科河裡被水淹死。

同時，在這大廈的地下室裡，突國大使館人員曾發現一個半用磚石砌好的隧道入口，而且發現一排可能是被貝里亞用以扣押私人所抓人犯的小房間。梅斯特里士太太堅持說：她所聽見的尖厲聲，是發自地下室的。

接着，貝里亞便和被架走的女子一同駛進這間大廈，大廈的鐵門則會靜的一聲關上。大廈裡發生的事，從來沒有對外透露。據傳說：裡面曾舉行縱酒作樂的狂歡會，貝里亞和他的親信們，常在狂歡會中恣意胡為。

不管傳說的真實性質怎樣，這座大廈的氣氛，終於使梅斯特里士夫婦沒法支持，而告回返本國首都突尼斯。幾個月後，才再有人搬進這座樓宇。搬進居住的另一國駐蘇大使，曾在搬進之前，找回教高僧趕鬼。

好個「學習心得」

·仲弓·

毛酋澤東，東施效顰，近來連迭發表了大批的詩，詩酸，雖然有意附庸風雅，但僅關涉其本人的發表狂，可惡的是那些附疽文醜，為了把這批垃圾的刊印，竟糟撻好些宋版書籍，讓他剽竊去做字模，可說是文化界的遺劫。

毛詩發表後，廣州中山大學的共幹，硬選了十首，攝影放大，擺在該校的「學生文藝園地」上，強迫學生研究，並要大家寫出學習心得。果然，到了翌天，男生廁所壁上，書有「毛詩心得」一首，詩曰：

紅旗出現起風雷，舉目中原白骨堆！
毛是禍魁安可剷，郭為文醜助成灰。
峰巖揚起千斤棒，殺晦澄清萬里埃；
十載煎挨心未死，王師西指爲遲來。

小蘭齋主隨筆（八）

南海十三郎

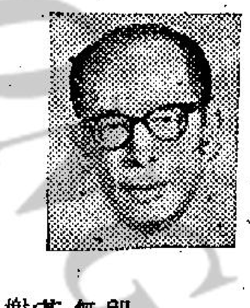

不向權前再乞靈，端為麗浦及茶經，
生平快意尋常事，祇在風亭與幔亭。

此為曾國藩與先祖濟泉公之詩，刻作玻璃字畫，以之為水窗，蓋先祖母招氏無子，先父為側室周氏所生，周氏祖母早即棄世，先祖悼亡，戒酒見志，惟自營茶庄，多與歐洲人氏交易，故戒酒而好茶經，且熱心公益，上海廣東會舘，為先祖創辦，賑濟粵人流落滬濱者，不知幾許，而各省仕子，赴京應試，先祖多餽送川資，如葉明琛張仁駿等，先祖更送川資每百両，而不得意之仕子頗多，先祖餽送來回川資，認為快意，助人祇作常事，而積資百萬両以上，江裕昌茶庄盛況，為當時之冠。晚年仍不仕清，故曾奏諸清廷，策封資政大夫，生二子，幼子早喪，祇餘先父繼業，先父赴京應試，未中翰林而衆皆謂其必中，蓋積善之家，蔭在兒孫，誠非誹語，先父兼祧叔宅，故一家三房兩家六房，親疏同事，而族老皆喚先父為汝鎬，嫂氏吳媛繪柴藤白燕圖，先父有「王謝堂前春不管，鎬衣風剪去來頻」句，蓋自詠也，白燕縞衣，而先父詠為金衣，即見一切以先祖金石訓詞為念也，至風亭與幔亭，今猶在河南故居，風亭在蘭齋花園，以翰林院旗竿頂置亭頂，幔亭則在天棚，曾到河南太史第者，想皆曾遊二亭，今仍在否，則不知矣。

春季暢開杏桃爭盛 歲寒凋後松柏立基

百二蘭齋初建於民國六年，即樹雙松，然以地土天氣不宜，無法長大，乃徙殖柏樹，以為園基，多季猶見傲立，惜戰後，園樹無人料理，柏樹再移諸羅崗蘭齋農場，先父嘗於多季賞梅，至羅崗耕舍，先父為食家，在齋農場創食譜，多季無若何佳產品，惟羅崗出產最多山斑魚，先父喜其味甜，以之釀豆腐，混以火腿，其味尤鮮，然在廣州河南，則購山斑魚不易，山斑類似生魚，而身上斑點為紅綠色，故為生魚異種，余在北江，曾得石斑魚多頭，惜無妙手厨子，未製太史豆腐變友，一次，偕戲劇前輩某君，至一東江豆腐店，共嚐東江豆腐，味亦甚美，今有詢余太史豆腐製法或以為用土鯪魚可代山斑魚，土鯪魚味雖甜，惟不及山斑魚之脆滑，無山斑魚則用生魚釀製，比較土鯪魚，更可口，惟加以火腿蓉，則更為珍貴，此味多季食譜，雖不及蛇羹之盛，然東江山仿製甚多，恂妙品也。

賊：「希望這對揮春靈驗！」

日本創時代新發明 無梭子紡織機

譯文

戰後日本的工業，突飛猛晉，尤其機械發明方面，更是直追噴射機時代了。

以輕工業起家的日本紡織業，最近發明了一種不用梭子的紡織機。這項發明，採用了的話，將引起紡織業的大革命。

所謂不用梭子紡織機，是用特製水管的噴嘴，來替代梭子的紡織功能，這種新機，不僅沒有噪聲發出，更沒有使梭子的緯綫準備，據說，速度比舊有的增加三倍，而管理的員工、電力、與場所，僅及普通舊機所需的五分之一。的確可以說是個劃時代的新發明。

據發明的機械公司稱，他們已將這種紡織機的藍圖，及其製造方法，分別向英美法西德等六個國家申請專利權。預定年底即可面世。

港花候選說山茶

·自求·

據報載，在短期間內，將於紅色的山茶及紫色的紫荊兩項花卉中，選出一種代表本港作為「香港之花」。

山茶花是山茶科植物之一，分紅白兩種顏色；就香港來說，白色山茶花多見於私家花園的盆栽，野生的很少。只有新界的大帽山頂叢生較多，白山茶花開得小而且密，它們也就是品茗客多數嗜飲的「雲霧茶」。

紅山茶花，在香港生長得較多，除了園栽的以外，野生於郊地山谷的亦不少，乃香港特產的野花之一。就植物學分類，它是屬於常綠灌木，幹高可達二丈至四丈，花朵呈大紅色，盛開時每朵的直徑長約二寸，正中並包含淺黃色的花卉，是一種很值得觀賞的野生花木。它們從每年的十一月底開始盛放，一直繼續至次年三月，開花期約有五個月之久。

據說，英倫著名的植物學家艾里氏，在一八四九年到香港來搜集植物標本時，在干德道上面就已發現有三朵鮮艷美麗的紅色山茶花，依此推測，紅色山茶花在香港的栽植，當早在一八四九年以前了。

目前，在跑馬地的山上，在薄扶林道的兩旁，在山頂纜車站近旁的盧押道，均可以看到一束束盛放得鮮紅艷麗，明耀可愛的山茶花。不過，這種花在香港是受保護野生花木法令保護的，對它只能眼看手勿動，苟若採摘，很容易便招惹官非。

紅山茶不僅花朵美艷，葉子映着日光，也能閃出許多美麗的顏色。總之，紅山茶花乃是美艷、繁榮的象徵者，把它列為香港之花的候選者，的確是非常合適。

許仁補腎丸

名醫監製。前廣州許仁醫院長創製。補腎藥王。各處藥房均有代售

主治男子虧弱：先天不足　後天失調　頭暈目眩　記憶減退　神經衰弱　未老先衰　腰酸背痛　發育不全　體虛氣弱　有心無力　諸虧百損　于嗣艱難　夜夢為症　小便太多　尿後反滴　丹田無火　創伐過度　控制失節

許仁醫舘　尖沙咀金巴利道41號　電話663025

美德耳聾機　掛耳型　袖珍型　新式細型　携帶利便　助君復聽

$520.$420.$160.英國小腸氣帶　小腸下墜　英國殘廢病輪車扶杖　威靈頓街62愛群藥行

工商晚報 分類廣告

銷數廣 效力大 收費廉

每段　大字四個　小字四十　每天一元　上期收費　不折不扣

凡涉及法律性廣告，請携同身份證來本報辦理刊登手續。

洽刊處：
㊀香港灣仔分域街十八號本報廣告部　電話：七七三〇七號
㊁彌敦道七五六號B地下（即東樂戲院側近太子道口）　電話：八〇九六五八號
㊂油蔴地上海街三一九號老實公司　電話：八四三三七六
㊃元朗康莊市場壽富街六號仁愛診所　電話：三七六

杜蟲靈藥　英國寶威藥行之「安捷寶」Antepar杜蟲甜漿　對蛔蟲一次清除　蟯蟲每天一次服七天有效　各藥行有售

女裝裁縫　請有經驗上海籍女裝裁縫師詳具履歷寄本報信箱629號為荷

領福慰金　家裝張厚業先生及福利會發第14次福慰金壹千肆拾元　西環卑路乍街二十二號三樓　梁惠儀填

工商日報　資格夠老　消息快確　言論公道　出紙多張　只賣一毫

淺野七賞牌洋灰
淺野七賞牌白色洋灰
PORTLAND-CEMENT　ASANO　TRADE MARK　NIHON-CEMENT-CO.　TOKYO-JAPAN
ASANO WHITE CEMENT　ASANO　NIHON CEMENT CO.　TOKYO JAPAN
日本洋灰股份有限公司
日本・東京都千代田区大手町・大手町大厦
CABLE ADDRESS: "ASANOCEMEN"

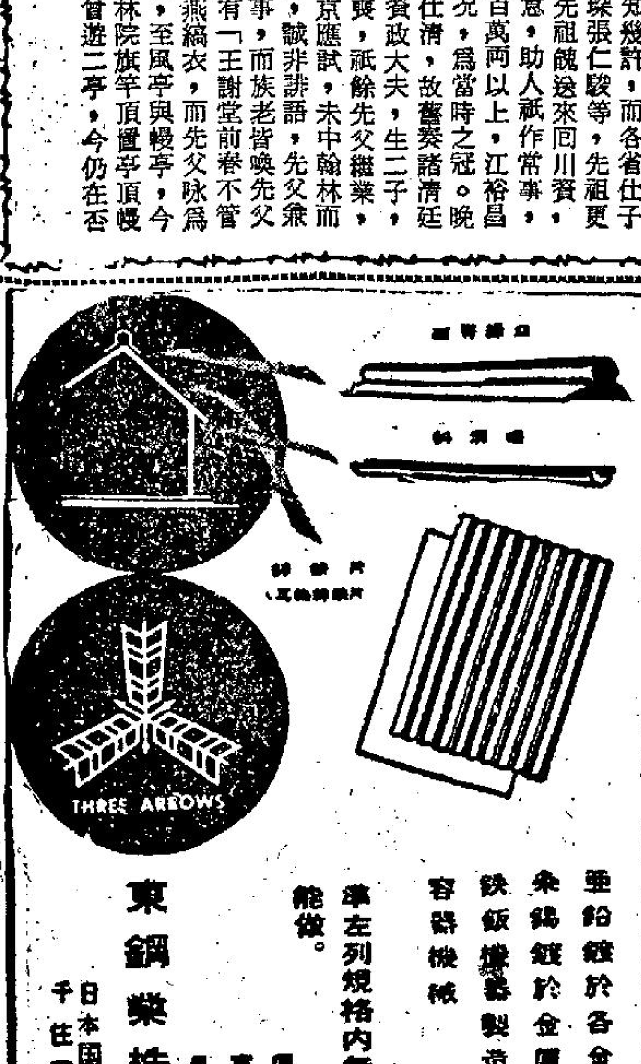

"東"公司可能解決下列問題
亞鉛鍍於各金屬飯及金屬
条錫鍍於金屬飯製造波型
鉄飯燒器製造鉄桶或其他容器機械
凖左列規格内無論任何種樣都能做。
厚 #35－#10
寛 24英吋－48英吋
長 4英呎－12英呎
東鋼業株式会社
日本国東京都足立区千住曙町九番地

金鼎閑河

新提刀人著 爲子坤插圖

第五回：康熙帝統一神州 明後裔隱居塵世

七六二

今日提要：增歷練師生跋涉 遇初雲人馬駐屯

上文因果

上文講到皇四子雍親王，爲其暗中組織之三大類好寵姿，欲覓一文武全才軍師。京中大都祭年遐齡，爲子求師，貼榜於門，經三日，始有顧肯堂來揭榜，合乎文武條件。年即以獨子九歲之羹堯拜在他門下，文武兼授。

九歲的年羹堯，笑對顧先生肯堂答道：「因爲齊桓晉文，稱春秋之霸主，齊桓公一匡天下，晉文公之霸業，延及子孫有百餘年，所以學生要學便學他們。」顧肯堂大喜，却不露聲色，反而板了面孔道：「你今日須記住，這話你對我爲師的說，便不要緊，若對外頭人說了，可就會有殺身之禍。在春秋之時，周天子已經沒有用處，霸主就是中國的眞正天子，你有此心，豈不知天無二日，民無二王的話麼，小心在意，以後不可亂說。」年羹堯唯唯應了，自此不敢再提這話。顧肯堂教他道：「本朝在關外之時，經過太祖皇帝和太宗皇帝兩代，將白山黑水之東北統一，并降了朝鮮，威丸前明，才有今日之天下，你可知道太祖率領的諸子王爺，個個都是身經百戰的大將。又如唐高祖李淵在太原做留守起義，他的次子李世民，就是第一個建功最多的，其時做秦王，年才一十九歲，能征慣戰，其兄建成和其弟元吉，兩個都不及他，所以有玄武門之變。太宗李世民，爲前無古人，後無來者之第一太平盛世人皇帝，却也是自己在馬上換得來的。所以一個人，自己不能武，就無法統率他人征戰，自己不能文，就做不了百官之長。我現在在大雪天，天未亮，帶了你拼北風，練跑步，騎劣馬，就爲了要你變成一個不怕天時之變，不怕險阻之地，能自己在馬上建大功的角色，而下得馬來，又可以知禮樂詩書六藝。左傳不是說過麼，要找一個統率三軍的郤氏，爲了他能夠悅禮樂而敦詩書，平常的人不明白，爲什麼一個統帥，要悅的什麼禮樂，通的什麼詩書，殊不知，文武是一而二，二而一的，是分不開的。你由這條路走去，將來必可以做一番人。」年羹堯賦性聰敏，一聽就明白了。自此便隨了顧老師，讀到一十七歲，經過了八年之久。這日年遐齡由衙門回來，到書房裡來看望先生。顧肯堂指了年羹堯道：「晚生想在這個月，帶他出外跑跑，天天在京城之中鎖着，不見外界之世事，將來不能成大器。」年遐齡以爲要帶兒子出城到西山郊去跑跑，忙道：「這個自然，出城去騎射，原是應該的。」顧肯堂笑道：「常出城到郊外射獵，是晚生之意，是帶了他離京，山西，河南，在這河北山東，各地亂跑半年八個月。」年遐齡忙道：「先生之高見，必有道理，不知道帶多少僕從同行。」顧肯堂道：「一個不用，除我親自伴行之外，只須帶一人就夠了。途中我們三個人，三騎牲口，衣服用物，不得多帶，不多用牲口馱行李，只隨身帶些，盤纏而外，以輕便爲主。」年遐齡信任這位先生，聽了十分歡喜，立刻問了啓程日期，便命家人安頓。擇了十月初一吉辰，命一個三十歲的壯年謹慎聽話的家丁王長武相隨，在家養的好牲口中，選了三匹極高大好、足力的青色高大健騾，各人一隻褡褳包袱，放了衣服銀兩，雨傘，水壺。拜別了年大人，顧肯堂率領這個十七歲的青年和王長武離了北京前門，出了永定門，來到豐台。不走天津，却向東南奔滄州大道，取道直去山東。這日離滄州還有五六十里，已經申時了，天黑得早，沉沉地昏暗起來，朔風刺面，在騾子上顧肯堂對并騎而行的年羹堯道：「天會落雪了，趕滄州北的大鎮，來不及了，就在前頭棗林舖尋個宿頭吧。」年羹堯道：「落雪了，先生還天上不是飄着雪花了麼。」顧肯堂笑道：「我的話不錯吧，說落雪就落雪。」當下雪花飄飄，果然勝似空中撒鹽，有如東風吹絮。不一時，天昏地白，三騎冒了風雪，進了棗林舖的鎮頭。冷清清，舖戶已經收了場，三個見到一家悅賓店，便來投宿。交了牲口，夥計帶了他三個，進入中院道：「北屋先一步有了客官了，西屋三間很大，是一樣的好，」顧肯堂道：「好，就是西屋吧。」大家進來，已經掌上燈，生了個大火盆，燒起了硬木栗樹炭。王長武帮着招扶，洗了面，又熟湯洗過了腳，師徒二人向火，等候吃飯。這時年羹堯出來小解，看見北屋游廊子上，站了一個帶貂皮暖帽，穿輕裘的青年公子，正是：

肥馬輕裘 彼何人斯

淮陰侯

秦漢春秋第二部

·南宮搏著·

有孕

「張先生，我不會自立！」

正當此時，兩名侍從官在甬道的另一端出現，張良作了一個手勢，中止了談話，接着，侍從官進來，向張良行禮，報告漢王相請。

「大將，請等等我，我就來——」

韓信心事重重，對張良的一席談，無疑是失望的——五十日來，他與漢王之間，表面上相處極好，應該說完全沒有隔閡了，但是，他中心總有一片陰影在，一度，他感激漢王，深信不疑，不過，細細思量，又覺得兩者之間，有一個結在，他解不開這一個結，然而望張良代自己解開，張良所表現，却是若即若離的態度……

「博浪沙的英雄變了？」他倚着槐樹，喃喃問天。

於是，又有步履聲，五名宮眷出現在甬道上，她們中，有薄姬在。

「大將——」五位女士都帶笑來招呼他。

他和她們在午餐席上見過，因此，隨口問：

「你們也散了？」

「大王有事，着我們回去。」薄姬說時稍爲止步，待其餘四人走開了一些，又說：「大將，我們也明早走吧，隨軍。」

「大將，」走在前面的四人之一回轉身來：「薄姬明天乘牛車走！」

薄姬愕然，不解乘牛車走的含義，（通常，牛車載物，不在長途旅程中載人。）但他又知道這句話必有用意在。

薄姬微嗔着向女伴：

「多嘴——」

「是喜事呀，講給大將聽啊，又有何妨？」

現在，韓信明白了，薄姬已經有孕——通常，孕婦不乘馬車，牛車穩妥，對孕婦比較安全。

「噢，這樣快——恭喜！」韓信脫口而出。

這樣快，是表示薄姬到平陽祇有五十日！於是，薄姬滿面緋紅，行從匯中走開。

「薄姬！」韓信忘情地高叫。

「大將珍重，明天見！」她回答，但是，沒有停留。

韓信目送着，忽然有莫名其妙的喜悅，雙手舞動，腳跟踢打着樹幹。

——這是潛在意識中的如釋重負。薄姬與漢王的關係，是不固定的，但是，有了孩子之後，這重關係必然固定來了。薄姬的固定，祛除了韓信的幻想負担。

此時，一名侍從官奔來，向韓信說：

「大將，大王有請。」

× × ×

第二天，辰正——在平陽城南大道上，南行的漢王和送行的大將並轡徐行，彼此都顯得輕鬆愉快。（一二〇）

迷魂曲

·江陵著·

二十五 真相大白

當韋夫人聽到珠寶是埋在狗屍之下時，她點頭相信了。

「哦！我明白了！他把珠寶埋在狗屍之下，普通的人掘到了一件東西，便總以爲下面不會再藏東西了！唉！這樣看來，那可憐的小狗也是他害死的了！唉！冤孽！」

莫少慶接着說：

「當我發現珠寶之後，我以爲這是我找得着的東西，是我找到的東西，所謂地下有寶，就是我的東西了，因此我並不想把它交出來。」

韋夫人仍是滿臉堆着溫和的笑容，點頭應道：「對的！這是人之常情。在這俗世中，眞能見財不貪的，那就是非常人了。不過，你是怎樣會知道有珠寶埋在花園裡的？」

莫少慶說：「這也是我猜測而已。我想，你的少爺既沒有離開過房子，而珠寶便不翼而飛了，那就只可能是藏在花園裡的。而在平日，我和陳三閒談中，我知道你的兒子很喜歡那株紫荊樹。」

「什麼！我的兒子喜歡紫荊樹？我怎麼不知道？」韋夫人詫異道。「而且陳三也從來沒有對我講過。」

「陳三也沒有對我講過。」莫少慶說：「我只是從他的神色察看到吧了。因爲陳三每逢談起少爺，就談起紫荊樹，有一次，我在花園和他談天，我發覺他的眼睛時常注視着那棵樹，因此我疑心了。後來我又知道一條死了的狗被埋在樹下。於是我便推想到你的兒子把珠寶埋在底下了。」

「你很有把握的去挖掘出來的。是嗎？」

「不！我只是一個假定而已，當我挖下五尺仍不見有珠寶的踪影。我就想放棄了。誰知我在生氣之下，用力地掘了幾下，突然碰到一些硬的東西，我便再掘下去，不一會，就掘出一個小鐵箱來。」

「你把小鐵箱收在自己房間？」

「是的。我把鐵箱藏在我的行李箱內，誰知——」

「唔！」韋夫人在沉思。她截住了他的話。

「第二天我進城去，回來時，就聽說發生了搶刼的事。我覺得還是太巧了。」

「是的，不是賊刼。是陳三用的計策，掩人耳目而已。」

「爲什麼？」

「因爲他要把珠寶交回給我，而又令你不致懷疑於他。」

「他怎麼知道我拿到珠寶？」

「你曾經洗刷過箱子，而且你的鞋子是沾了許多泥土。那時，是在你去後，陳媽爲你收拾屋子而發覺的。她在打掃你的房間時，覺得你的鞋子太髒了。不是到園中散步所弄髒的，而是像做過一次泥工，因爲地板上發現堀土的污跡，一些抹布，又滿是泥印，於是她告訴丈夫，陳三便提議搜查你的箱子。」

「他爲甚麼要搜查我的箱子？難道我不能去種種花或掘掘地麼？」

「是的。陳三說，他發現你在紫荊樹挖掘過東西。」

莫少慶和韋夫人都不再說話了。他們默默地坐在那裏，似乎都在思索一個問題。忽然陳三出現在房門口，說：「莫少爺，你想知道我爲什麼要搜你的箱子嗎？」

莫少慶望着他。等他繼續說下去。於是陳三再說：「莫少爺，告訴你，當在你的房裏發現泥污時，我就猜到你是爲了找尋寶物而來的人了。」（一五）

恩怨情天

盧森保著

十二

天亮的時候，陳晉保有了倦意，於是他就打道回府。這是一個壞習慣，但是他不想改變自己的壞習慣，雖然賀芝蘭對他還感不滿，可是習慣成自然，她也無可奈何了。

第二天，是一個霪雨連綿的日子，悶熱爲之一掃而空。

陳晉保在下雨的白天喜歡睡覺，賀芝蘭也不理會他這些，她在午後就到宋明山家中打牌去了。

陳晉保在睡覺的時候，不喜歡有人打擾，除非有特別緊要的事情。但是，誰能判別事情的重要性呢？有時候他的左右手老殿，與他的學生鮑勃。

今天，沒有什麼重要的事情，可是鮑勃却來伺候他起身。

陳晉保坐在餐樓上的情緒並不好，因爲他聽說賀芝蘭去了宋明山家中打牌。

鮑勃陪着他閑談，陳晉保却咀咒着宋明山。

「但是，現在的宋明山已經不同於一二年前的宋明山了。」鮑勃說道：「他現在已經變成有身價的大亨了，往來的都是有地位有身價的人。先生，我主張你要承認事實。」

「事實，」陳晉保不屑地道：「事實上他是最下流最卑鄙的無賴漢。」

「但是事實還是事實。」鮑勃對他的先生却是一片忠誠：「先生，照我看來，你們合作，比你們分裂好得多，這是事實啊。」

陳晉保剛把一塊雞放進嘴裡，他的心中一有了恨意，就在他吃東西時流露了出來，他咀嚼着，恨恨地連那塊雞骨也被他嚼碎了開來。

「我們在香港生活的人，不得不承認現實，生存是這麼困難，怎麼不要講現實。」鮑勃平心靜氣說道：「從前人有一句話道：爭產不爭氣，可是現在我們做人要反過來，應該是爭財不爭氣——」

陳晉保聽完他的話，不覺轉過臉來望着他：「鮑勃，你做人眞是進步了。」

「所以我勸你要承認事實。」鮑勃知道他的「先生」被他說得意動了，他不禁又嘆息了一聲：「不然，顧竹軒就是最好的榜樣，他死了，又有誰同情他？喲，先生，今天的早報——」

陳晉保不由截斷了他的話：「你說甚麼，顧竹軒甚麼？」

「我忘記告訴你，今天早報上有一段新聞，」鮑勃道：「顧竹軒死了，在七層樓上跳下來，沒送到醫院，人就死了。」

「眞的，」陳晉保嘴裏一塊雞不由吐了出來，他不相信自己的耳朵。

「報紙上登得清清楚楚」，於是他把顧竹軒的跳樓詳細說了出來，但是他再也沒有聽進去。（一二〇）

霹靂薔薇

諸葛青雲著 王雲畫

五十四：意外奇逢

「厲老前輩，此事完全是一椿誤會，請聽夏天翔加以解釋……」話猶未了，「風塵狂客」厲清狂、「絳雪仙人」凌妙妙、「九天魔女」藍雙雙等，六隻大袖齊揮，拂出一片強烈得從來罕睹，威勢眞能撼嶽移山的罡風勁氣，直向夏天翔迎頭捲去！

夏天翔因古樹以後，伏有「白骨雙魔」那等絕世高手，生恐他們會對自己發動突襲，故而縱身之際，是把全副精神，防範「白骨雙魔」，却未想到厲清狂夫婦竟對自己恨到這等程度，不由分說的，立下辣手！

等到罡風勁氣，業已凌空捲到，夏天翔才有警覺，但變生倉卒，慢說沒法閃避，竟連硬加擋拒，都來不及，夏天翔劍眉雙蹙，祇好猛集師門「乾天神功」，以八成功力，化爲無形氣網，懸向身前，略阻來勢，另以兩成功力，護住心頭，防備心脈被人震斷！

「北溟神婆」皇甫翠的「乾天神功」，雖是武林絕學，夏天翔近來進境，更是一日千里，但火候程度，畢竟尚有距離，那裏禁得住厲清狂、凌妙妙、藍雙雙等三位絕代奇人的聯手猛烈攻擊？罡風勁氣一到，「乾天神功」所化的無形氣網，立被震散，夏天翔只覺心頭狂跳，眼奇甜，身軀向後倒飛，撞斷了好些樹枝，方自跌落地面！

仲孫堅跺足一嘆，趕緊飄身縱過，夏天翔仍復強忍傷痛，顫聲叫道：

「仲…仲孫老伯，「白骨雙魔」如今正藏……藏在這古樹之後！」語音方了，內傷已發，一大口鮮血噴處，仲孫堅長衫之上，沾滿了桃花朵朵！

仲孫堅長眉緊蹙，運指如風，連點夏天翔七處大穴，並向那株古樹以後，揚聲叫道：

「白骨羽士與骨仙子，你們既然也在「恒山」，怎不露出一見？難道是想靜觀鷸蚌相爭，坐獲漁人之利麼？」

這幾句話兒，說得極爲高明，不僅叫破了「白骨羽士」及「白骨仙子」心思，並暗向「風塵狂客」厲清狂等人，提出警告！

「白骨羽士」與「白骨仙子」，眞想不到古樹鳥巢之內，藏的不是猛惡巨鳥，而是一身帶傷的夏天翔，如今仲孫堅既已指名相呼，怎好再復隱藏？遂低低一笑，從樹後緩步走出！

仲孫堅一面餵了夏天翔兩粒絕世靈丹，一面向厲清狂等，含笑叫道：

「厲兄快來，我替賢夫婦引見兩位名滿八荒的絕代奇人，這就是『白骨三魔』中的『白骨羽士』及『白骨仙子』！」

「風塵狂客」厲清狂、「絳雪仙人」凌妙妙、「九天魔女」藍雙雙等，久知「白骨仙子」「白骨羽士」之名，聞言之下，亦自微驚，雙雙相偕走過，由厲清狂在一陣縱聲狂笑之後，向對「白骨雙魔」，發話說道：

「兩位是偶遊『北嶽』，風塵相聚？還是眞如仲孫兄之言，想作漁人，欲把厲清狂等，當做鷸蚌，收諸網罟之內？」

「白骨羽士」知道對於仲孫堅、厲清狂這等人物，不必虛言，遂出一聲答道：「我們是在偶然機緣之下，得知厲大俠夫婦，要在這『恒山』絕頂，與仲孫大俠，一較神功，才特地趕來，企圖瞻仰瞻仰！」

「風塵狂客」厲清狂冷笑說道：「何必談甚瞻仰？二位如有雅興，我夫婦暫且停止與仲孫兄之約，先行領教高明，亦無不可的！」

「白骨羽士」何等狡猾，暗忖對方共有四位絕世高手，自己祇有兩人，不僅在人數方面，衆寡懸殊，並可使對方因聯合對外，而減少了自相較量，削弱實力機會，未免一舉兩失，太不合算！（四七四）

紅顏白髮

·賴君著·

他貼這張紙的動機是甚麼？他究竟當我是親戚還是客人呢？縱使是客人吧，按理也不應表現這種侮辱性的態度，何況我又不是平常的客人。我懷疑他對我存意不善，或者跟我一樣，有神經錯亂病；但從他做事機敏，談吐流利這點看來，似乎前一種推測，可能比較可信。

我病後的心境被姑父的邀請陶染得近於正常了，然而那一紙「例禁」眞使我如墜五里雲霧，一時無法摸清姑父居心何在。

我回到先前所站的地方，復向窗外眺望着。

「夫人」——我現在應該記住這稱呼了——仍在園子裏蹦來蹦去，而且比先前來得焦急。從她的腳步聲中，我好像聽到她說：「悶死我啦！悶死我啦！」

對的，她的生活是應該苦悶多，快樂少的。姑父是變得多了，他現在好像有心理變態症，如果不是神經錯亂的話。據我猜，他們夫婦間的感情可能不大好，或者說他們之間存有某種芥蒂。這猜測後來由他們兩人分別予以証實了。姑父在晚飯席上對我說：「你大表兄一天到晚就只會做生意，這是好的，我不反對，可是爲甚麼不跟我一塊敘呢？偏要在外國跟洋人競爭呢？再以你二表兄來說：大學畢業還不夠，還要放什麼洋博士、碩士，就算你有十個百個千個博士頭銜吧，那管什麼用！我是什麼博士，能趕得上我嗎？還有——唉，世界變啦！他們都看不起我啦！」

當他說話時，「夫人」不耐煩地低着頭，直至晚飯吃完，才把頭抬起[illegible]去。

「她最不喜歡我提到你表兄的事情，只要我一提起，她就不喜歡，還有——唉！」

「這是爲什麼？」我好奇地問他。他很想回答我的問題，但還未開口，就看到「夫人」從房內出來，並朝大門走去。

姑父究竟是富貴人物，他有機會享受他能享受的一切的資格，有理財的大本領，有自治的天才。他對我說過，他最看不慣那些一毛不拔的人，說他們是枉發財；而他則自己規定每年要做好事一件，助人一次。

自從我到來那一天，姑父在家吃飯外，三天來不見他回來吃飯。女傭說他有時候半個月都不回家吃飯，在外邊的時間佔去一天的四分之三。除了睡覺的時候，他不說話外，一有空暇就動着嘴。罵傭人嘴，他技術最好。女傭人總是換來換去，還有束縛傭人的規則亦最周到。姑父的家是這樣的家，怎能不令人煩悶呢。

「夫人」的母親有一天來看女兒。她把母親帶到後園去談話。正當正時，姑父忽然從外面回來。他很想去見見「岳母大人」，和她談些關於家庭的問題。但是這種願望他最後並沒有達到，因爲岳母大人不到半小時就走了。（三）

晚香

衆生相

·陳再思著·

一、魂遊世界

一回到家裏，剛剛將行李放好，我實在管不住自己，就要想去看看美子。正準備出門時，公寓的茶房送來了一包信件，我接過一看，每封都是美子寫的，而且每封都是一樣的內容，都是她在接到我的信後的回信。我每寫一封信給她，她便回我一封，但都是拒絕我的愛，堅持她的意見。我愈看愈傷心，也愈控制不住自己，終於將這一包信揣在身上前去找她。

當我找到她的寓址，在門前按電鈴時，心裏在想，該不會又出來一個陌生人，享我閉門羹吧。果眞如此，我又如何應付！我正遲疑不定，門開處，美子赫然在門裏站着，她一見是我，微微一怔，但旋即鎮靜，從從容容的笑了一笑道：「原來是你，我早知道你會回來的，那麼，請進來坐吧，王先生。」她最後一聲王先生，使我心裏一凉，感到異樣的陌生和冷淡，但她的態度大方極了，使我無從反抗，她似乎有一種力量，控制着我們中間的距離，我只有閃身隨她進了房門，在深紅色的絲絨沙法上坐了下來，她叫阿梅給我斟茶，捧煙，像招待一般的客人一樣招待我。她十分爽朗地和我說話，問我旅途的情況，盤逗着我講一些閑話，不讓我有機會向她訴說衷情，最後她打電話招來了許多朋友，男男女女地有六七個人，她將我一一介紹給她的朋友，大家有說有笑的起鬨，場面十分熱鬧，在這種情形之下，初初，我自然只有附和着他們一起歡鬧，南天北地的亂說一通，我頗有點勉強，但繼而一想，僅在那兒也不成話，我既然愛她，便不應做她不願我做的事。我決心從頭做起，像追求一個年青的姑娘一樣，一切在討她的歡心，念頭一轉，便參加了大夥兒的談話，也有說有笑地和他們混在一起，憑着我的知識和見聞，再加上我的風趣談吐，很快我便成爲大家的中心人物。美子見我如此，也顯得十分開心，她將談話的氣氛，控制得恰到好處，從不讓一個人冷落，并且隨時發出神經質的延展性的笑，每當她一笑時，我便感到無上的享受，這樣鬧了大半天，大家都已興盡了，這才絡續散去。待客人紛紛離開時，陳香香忽然拉着了一位姓陳的朋友，陳先生和陳太太正準備離去，她對他們說道：「陳先生陳太太，勞你們的駕，送我這位朋友王先生回家吧，他的家和你們順路，反正你們有車子，很方便。」說完，也不等我同意，便把我交給了陳先生夫婦，陳先生和陳太太滿懷高興，連忙答允了，便來邀我坐他們的車子。在這種情形之下我自然不便推辭，只好隨着他們告辭了出來。臨行，陳香香一一和客人握手，只沒有和我握手，他很巧妙地避開了我的眼光，熟練而大方的打發了客人，我來不及和她多談一句話，便被衆人擁着，走進了電梯。（一六）

戰爭與戰士

格蘭蕭著 林荷茗譯

二四：朝鮮人老王

前邊還有一條多瑙河需要克服，之後，還有李絲莉與查理需要照顧。」

當他在回憶尋找這三個人的臉相時，他微笑了。奇怪的是，不能在回憶中清晰地見到他們。

白蘭登企圖在回憶中捕捉妻兒們的影子，竟是那麼的模糊。不過，這樣一來，他已將尼哥遜完全忘掉了，彷彿尼哥遜依舊活在世上似的。這時候，蓬帳外忽然有人喚叫他：

「白蘭登上尉，」聲音帶着濃厚的朝鮮口音，白蘭登一聽，便知道是上校的傳令兵，那個朝鮮人阿王。

「我在這裡，你是阿王嗎？」白蘭登問。

「是的，長官，我是阿王。」語氣含有驕傲。

老王對他的上司是非常驕傲的。當老王參加這一個作戰單位時，所有上校的東西，都被老王擦得乾乾淨淨。上校的烟斗永遠是滿的。上校的床與床褥永遠鋪得一點皺紋也沒有。總之，上校就是阿王的生命。

阿王是個朝鮮人，身材矮小，剪了平頂頭，膚色黧黑。

當他跟士兵們在一起的時候，他常指出：他是朝鮮人絕對不是日本人。

現在，他掀起帳篷，走了進去，問：

「上尉，你醒了嗎？」

「我若不醒，怎樣會跟你講話。」

「好的，」阿王說，「上校現在要見你。」

「謝謝你，阿王，」白蘭登說了這句話之後，繼續低下頭去寫信，老王對他望了一陣，又加上一句：

「上尉，上校請你現在就過去一次呢。」

「哦你的意思是：上校即刻要見我嗎？」

「是的，長官。」

白蘭登當即放下手裡的鉛筆，扭熄手電筒，偕同老王走去上校的蓬帳。

「老王，這件事有沒有使你就憂過？」白蘭登問。

「什麼事情，長官？」

老王反問他。

「也許上校有什麼三長兩短——你就不能替他傳達命令了，到那時，你怎麼辦？」

「哦，上校吉人天相，不會有什麼問題的。」

兩人在黑暗中默默地走了一陣，白蘭登心中暗忖，他們是說的眞話。

「上校吉人自有天相，」老王重覆說道，「不會有什麼問題的。他曾經對我說過，他在戰事中肥了很多磅，他可以在戰事中就一輩子。他又說：一個男人必須在戰場上過日子，否則他就會病倒的！」

「哦，好極了，」白蘭登說，「他是一個快樂的哲學家。他用那種糊塗話麻醉你有多久了？」（一四）

天網

·穆穆著·

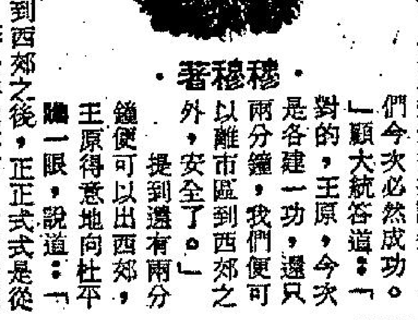

一〇八：邪路奇才

杜平不明白顧大統爲什麼要駕着汽車去和當前的警車相撞，自然去猜想的；可是，汽車和警車都行得絕快，杜平還未把這個謎找到答案，這個謎經已揭曉。那便是前面那輛警車，在彼此接近而非相撞個粉碎不可得剎那，司機突然拼命把舵盤扭轉。憂的一聲，警車方向轉變，直滑到馬路邊，停下來，顧大統的汽車，便疾馳而去。

原來，顧大統這一着，便是拼死來孤注一擲，結果得手。須知駕駛警車的那個司機，雖然清清楚楚對面這輛汽車是顧大統、王婕、王原等邪路人逃走的工具，不容放過；只彼此相撞粉碎，那批邪路人固然要死，他和車裡的警員亦是要死的；想到自己要死，便不能不在最後的剎那扭舵。當然，司機不扭舵，顧大統的汽車便不能續去；現在警車司機不顧車碎人亡，顧大統的孤注是勝了一擲的孤注，顧大統自然欣喜。王原翹起拇指說道：「顧大統，向警方奪槍逃走，我建了一功；現在是你建一功了。我們聯手之後，在陳老探長無數的槍管下連續取勝，証明這個稽老頭手下雖有大批大批的警探，警察可用，終敵不過你、我的邪路奇人，我們今次必然成功。」

顧大統答道：「對的，王原，今次是各建一功，還只兩分鐘，我們便可以離市區到西郊之外，安全了。」

提到還有兩分鐘便可以出西郊，王原得意地向杜平瞟一眼，說道：「小子，聽到沒有？還有兩分鐘，我們到西郊之後，正正式式是從天網的縫隙擠出來，必須殺你來滅口，形勢非此不可，勿說我們做得太辣才是。」

杜平此時是給王原的三個手下押着，他見顧大統的孤注成功，已極是沮喪，對王原的話，竟是聽不到一般。

顧大統駕着汽車，疾向前去，很快便過了一分鐘，西郊快就接近，只差一分鐘，他們便可以脫身。王原喜歡得大叫大嚷：「成功啦，我們成功啦！還有一分鐘，我們便可以到西郊！陳老探長縱有千軍萬馬，亦要栽在我們手裡！」可是，他叫嚷之聲未過，當前嗚嗚之聲，第二輛警車，迎面而來了。那輛警車，當然是要把他們攔截。顧大統當然也和前次一般，把汽車撞過去。

顧大統這第二次博注，是成功嗎？——當然是成功的。因爲那個警車司機，在要相撞的最後一剎那，拼命扭舵相避。警車一避，顧大統的汽車便又疾駛而前。顧大統的汽車，他們必然可以脫離市區而出西郊去。不過，在這快可以脫身之間，大出意外的事情又出現。那便是顧大統覺得汽車去勢並不平衡，正要煞止，汽車已一個大抖，轟隆向上衝，接着碎片橫飛了。（一〇八）

黃金 京華 樂都 二點半 五點四 七點半 九點八
爲國語片揚眉吐氣 盼電影界共同努力
滿足兩週 三院今映四場
萬花迎春
邵氏七彩歌舞片 陶秦導演
樂蒂 陳厚 藍娣 金銓 主演

東城 利舞台 樂宮
今天四場請早 放映時間 2:30 5:30 7:30 9:30
意大利出品 戰爭間諜巨片 七彩上中文片
殺力保山河
灣仔分域街14號即海員協會對面 電話763194
明早時分 鐵騎英烈傳

今天四場映 請即定座
派拉蒙七彩王牌笑劇 片上中文
乘龍快婿
謝利路易 芝露麗鍾主演
保証大笑三百回合
利舞台 明天十二點半 人情的假期

新華·豪華
第十四天映·環球皇牌
二時半·五時四·七時半·九時八
最奇妙的電影！
加利格蘭·柯德利夏萍
花都奇遇結良緣
謎一樣的故事！謎一樣的人物！
瑰麗七彩·片上中文
明天早場 新華 人情的假期 豪華 羅馬奇緣

新舊·樂聲
六十八天 每日三場上下集兩一映完
優待觀衆 廉收座價
埃及妖后
票價由二元四至六元正 時間兩點正 五點半 九點正
陶德立體特麗七彩片上中文
明早場 樂聲 樓上春光 新聲 金龍山虎門

麗聲·皇后·皇都
今天四場 新出品！新故事！
全部七彩打鬥片 比三劍更刺激 比一龍更趣
神龍三劍俠
D'ARTAGNAN AGAINST THE 3 MUSKETEERS
明早場 麗聲 玉女騎師 皇后 海底喋血 皇都 玉女迎春

倫敦 百老匯 國寶
今天最後 四場請早
兩點半 五點四 七點半 九點半
電懋公司出品七彩文藝巨片
啼笑姻緣
趙雷 林翠 王引 葛蘭 喬宏 主演
雷震 李芝安 客串演出
導演 王天林 監製 林永泰 製片 王植波

中央 今天九院獻映 中央每日五場放映
十兄弟電影公司 業金公司 輝煌巨作！
錦繡天堂
十大導演聯合編導 數十紅伶紅星 藝術結晶
陣容鼎盛 史無前例
一氣呵成好故事！十全十美喜趣片！

東方 今天四場仍映
美國公司神奇巨片 七彩上中文
雷神太保

麗斯 今天四場仍映
華納諷刺人劇 丹尼基 巴拉絲 主演
欽差大臣

百樂門 今天仍映
二次大戰初期 美國新聞紀錄 傳奇故事
血濺太陽旗 片上中文

新世界 今天最後五場 臨門喜七
明天五場獻映
聯美千萬金元巨型大彩片
錦繡山河 烈士血

工商日報 資格夠老 消息快確 言論公道 出紙多張 只賣一毫 銷流普遍 雄視港島 一紙風行 有目共睹 刊登廣告 收效尤高
惠刊本報 廣告請撥 電話二式一六〇治

英擬要求港限額輸出
針織業又傳壞消息
指本港針織品輸英量太多

【本報訊】本港織造業又有噩耗，因英國針織業又擬要求本港限額。據法新社倫敦廿四日電稱：本日金融時報報導，因香港輸入之針織品日增而憂心之英國織襪工業，正追隨西德之企圖，欲獲香港自動限制輸出。該報追述，估計去年輸入香港針織品總值一千一百萬鎊，相當于香港全部織襪輸出之三分一，亦相當于英國輸入全部外國襪之三分一。

自香港之輸入迅速增長，特別係在毛外衣項目中，一九六〇年只值五十萬鎊，但一九六三年則約達七百萬鎊。

英織造業以爲，如西德要求限額成功，則香港出口商可能在英市場加倍努力。

大角咀海面一躉船 今晨突起火焚燒
幸及時撲救熄滅損失輕微
醉酒灣一拆卸中船隻火警

【本報訊】停泊於大角咀海面之一艘躉船，今晨四時許突然失火焚燒。消防處據報當即派滅火船馳援。查該船係泊于大角咀樂露街對開，火勢一度頗猛烈。後由躉船工作人員與救火員合力撲救，歷滅火焰，損失不大。據悉：失火躉船名莫輝記號，編號二〇二五六Y，是一艘用作存貨船隻。經常停泊在大角咀樂群街尾。今晨記者到該處採訪時，已見到該船員工，照常工作，起出倉內貨物，清理被焚燒部份。

又醉酒灣內一艘拆卸中之舊船，今晨六時亦着火焚燒。經半小時自行撲救，亦被撲滅。

部份銀行擬下月起 提高存欵利息
放欵利息是否提高未定

【本報訊】據未証實消息稱，部份銀行，下月起將提高存欵利息，但放欵利息是應相提高則未定。

查本港各銀行曾于去年二月將定期存欵利息調低，年來尚無多大改變。英商銀行一年期存欵給息四厘半，華商銀行則爲五厘半至五厘七五之間，只有更長期之存欵之利息，去多增至七厘。

據說，由於競相吸收存戶，部份華商銀行計劃將定期存欵給息，由下月起提高四分一厘到半厘。至於放欵利息，則未聞有何決定。

本港銀行存欵，繼續激增，據官方發表，六十七家大銀行之存欵，去年底時已達五十四億二千五百二十三萬九千元，比之一九六三年三月底之四十六億七千零三萬五千元，又有顯著增加。

在上述之存欵中，計有活期存欵十九億九千六百七十四萬八千元，定期存欵二十二億八千三百三十八萬二千元，儲蓄存欵十一億四千五百零九萬九千元。查本港人口，去年估計共有三百六十四萬人，因此，平均本港居民每人有銀行儲蓄三百一十四元。

北帝街一女子 今晨服毒遇救

【本報訊】美國僑眷關余氏最近因家事頗感不快，可能因此服藥。渠係與女兒等同居北帝街七X號X樓。余X番，四十歲，今晨一時許被發現曾服安眠藥，當送入醫院，洗胃後已無危險。

鎊價續縮 倫敦金升

【本報訊】日本紙開一四九·六二五，K金開二五一·二五，期紗開五·七三七五，迄九時五十分，仍在上邊各價徘徊，走勢似將向好。美電按五·七四六二五，加單按五·三一七五，通天單按五·七四。歐洲金價跌，倫敦金價見新高價，曼谷金價見新高價，外匯鎊紙全報縮。（恒）

襲港寒流欲去還留
今晨比前天更冷
氣温會下降至四十五度七

【本報訊】今晨氣溫，曾低降至華氏四十五度七（攝氏七度六），比前昨兩日爲冷。

此次襲港寒流，已盤旋五日之久，最冷之紀錄爲四十四度六。據天文台報告，日本本州以南之小型低氣壓向東北移動中，強烈之大陸性寒風仍籠罩中國、朝鮮、日本及其附近海域。今晨六時溫度爲華氏四十六度，七時四十六度，八時四十七度，九時四十八度。

既行善事又睇好戲 防癌會演劇籌款
關祖堯夫人發表廣播 請各界人士踴躍捐輸

【本報訊】香港防癌會爲籌募善款，定下月六日舉行名劇義演四場，由新馬、仙鳳鳴、大榮華、雛鳳鳴四大粵劇團紅伶演出。義演地點在利舞台戲院，票價分五百元、二百五十元、一百元、五十元、卅元及十元等。

該會演劇籌款委員會主席關祖堯夫人及副主席唐寅南，昨晚六時十分及七時，分別在香港電台中英文台呼籲，籲請各界善士踴躍出力支持該會建院計劃，大解善囊，踴躍購票及捐款。

主席關祖堯夫人在呼籲演詞中稱：「癌病對人類威脅，已入嚴重階段，醫學界有經驗人士指出，以爲成年人容易患上癌症，而且死亡率比肺病高出百分之五十。爲着保護人類健康，及解除患者疾苦，對防癌工作，應有積極推動之必要。」

「癌病並非完全不能治愈，祇要病人能及早求醫，康復實大有希望，因爲科學昌明，醫藥進步，以人類智慧，當可克服種種困難。」

「香港防癌會成立以來，對防癌工作，經有多方面展開，最近感於本港人口衆多，市民對居住問題，時常受到困擾，不幸患上癌病，痛苦情形，更加不堪想像。因此，決定興建本港第一間現代設備癌病醫院，使患者得一專門機構診治或指導，此舉深得社會人士廣泛支持，現計劃在荔枝角區內建築醫院一所，圖則在設計中，建築及設備費用，預算定爲一百五十萬元。院內設有床位一百二十張，並將設新式醫療儀器。」

「在籌委會未成立之前，已蒙各善長熱烈捐輸二十七萬多元外，現定下月六日晚八時，在利舞台由『新馬』、『仙鳳鳴』、『大榮華』、『雛鳳鳴』四大粵劇團紅伶，義演名劇四場，繼續籌募建築設備各費，票價定爲五百元、二百五十元、一百元、五十元、卅元及十元等，敬請各界人士慷慨解囊，踴躍購票，使籌募成績達到理想，療養院得早觀厥成，不特爲貧病者福音，同時亦爲社會人士所共同期望。」

法艷星梅琳狄夢嬌 昨夕爲影迷群包圍
隨片登台後向觀衆說「恭喜發財」
義肉彈珍娜羅璐寶烈吉妲明來港

法國艷星梅琳狄夢嬌昨晚在皇后戲院隨片登台時，被影迷包圍。圖爲該院經理伍沾德陪同進入戲院時情形。

【本報訊】法國性感艷星梅琳狄夢嬌，昨晚十時在皇后戲院隨同她主演的「女人女人」一片登台時，曾用粵語向觀衆說了一聲「恭喜發財」！

當她在昨晚九時四十分到達皇后戲院時，大批警員爲她排開緊密包圍着她的影迷。

梅琳狄夢嬌登台時，身穿一襲露肩的黑色禮服，並披着一條紅色的披肩，秀髮上結了一朵粉紅色的花。她對觀衆說：「遺憾的是，我不會說中國話，雖然我是法國人，但亦不打算說法語，所以用英語來與觀衆講話。」

嬌妲在結束她的講話時，順便把「女人女人」一片的內容大意描述一番，下台前，她對觀衆用粵語說了一：「恭喜發財」，並接受一小女孩所獻的鮮花。隨即在數千雙捨不得的眼睛下離去。

梅琳狄夢嬌是爲參加此間法國機構舉行的電影節，於大前天抵港的，將於法國電影節完畢後離港。

又訊：義大利「肉彈」珍娜羅璐寶烈吉妲，定明日下午四時由曼谷抵港，參加後日在本港舉行的義大利電影節。

珍娜羅璐寶烈吉妲所乘的國泰班機抵達後，將先行在機場貴賓室舉行簡短的記者會，然後赴旅邸休息。珍娜於後日上午十一時，在美心餐廳舉行正式記者招待會，是日下午五時半，參加由本港義大利領事館、義大利片商會及邵氏兄弟公司在文華酒店聯合舉行的盛大雞尾酒會。

在酒會中，珍娜羅璐寶烈吉妲將被介紹與一千二百名本港中西官紳名流人士見面。晚上九時半及十時半，她在皇后及麗聲兩影院爲她所主演的鳳凰愛情喜劇「御夫有術」隨片登台。

據說：珍娜羅璐寶烈吉妲訪港期間，本港「快意牌」汽車總代理都靈汽車有限公司特預備一輛金色之「快意牌」二三〇〇型房車供給她代步。

圖爲定明天來港的義大利肉彈珍娜羅璐寶烈吉妲

消防處在新蒲崗 今舉行防火展覽

【本報訊】消防事務處將由今日起至三月六日止，在九龍新蒲崗衍打銀行大廈開樓舉行防火展覽會，該展覽會將於今日上午十時三十分起開放，以後每日開放時間則爲上午九時半至下午四時。

展會中將陳列有易燃電器及火水爐用具，及一個貼有招紙之佈告板，說明此等用具如使用不當會有引起火警之危險。此外又有若干防火之資料展出。防火局人員一名，將每日在會中當值，以便爲市民大衆解答問題。

澳門銀行銀號 嚴禁員工賭狗

【本報澳門訊】此間十月初五街至少有五家以上金融機構，包括銀行、銀號，另多家百貨商店，嚴禁所屬員工賭狗。據悉：自賭狗成風之後，發覺員工由於賭敗，心情不佳，常在工作時間大談狗經，致影響工作。XX銀行並發覺存戶多在週末提欵，同時存戶普遍低降。

因搭檯引起衝突 兩茶客打架受傷

【本報訊】兩名茶客因搭檯問題，互相不滿，引起衝突，大打出手。一人被毆傷鼻子；一人被滾水燙傷。

兩傷者一名梁威，男，卅八歲，住福泰里某號地下；一名甄科第，男，住洛克道一八X號地下。

今晨六時許，兩人同到旺角一茶樓品茗，梁威先到，佔一桌子；甄科第後來，搭坐一檯。據說，甄某衣衫襤褸，使到梁某不滿。後來梁某指有人用足在檯下踏他，於是兩人發生衝突，彼等且大打出手，兩敗俱傷。

佛山輪在澳 撞毀一漁船

【本報澳門訊】港澳客輪「佛山」號昨晨抵澳掉頭泊岸時，可能因碼頭附近漁船多而又值水流湍急，船尾觸毀一艘漁船。

此事件發生後，雙方當事人互相指摘，漁船表示要「佛山」輪賠償，但「佛山」輪並未接受此要求。

據外電稱：此意外發生前，「佛山」輪的領航員經設盡辦法來避免兩船相撞，但該漁船仍未能避開。

此爲「佛山」輪在十個月來的第三次發生意外。

澳門港務廳最近重申禁令，不准漁船亂灣內港接近碼頭海面，以免阻礙交通，因年底潮水便蔵漁船，至今仍多未恢復出海作業，每使客輪靠岸發生困難，而時有擋船意外事件發生。

風高物燥　小心火燭

本報遷移新厦啟事

本報現已全部遷移至灣仔分域街十八號新厦辦公，除暫仍在舊址作爲中區辦事處外，各界函件，務請逕寄新址，如有接洽，並盼移玉。又本報舊址電話：二二一六零號、二五四九五號仍暫可通用，其餘各部電話均已取銷，統希注意，爲荷。

本報新厦電話

編輯部：七七七六零七號　採訪部：七六二二一九二號

營業部：七七三二零七號　社長室：七六四八五四號

工商日報有限公司謹啟

晨操快訊　文王

雲飛鹿既熟且勇 金馬龍再配牛郎

二月廿五日，星期二

週一加開時別課，試了一部份，今晨便見疏落，比預期少得多，新過檔者有金馬龍，衛林士，龍驟趙仕端，金翼唐宏洲，油未干梅道登。

△翩翩由周振維試六化郎，腳頭見勁，神態亦好，近狀够勇，上次短途避戰，留全力爭今次，但月來竟未一試長程，以老托手法，絕少如此者，豈爲老不需試得太長乎？

△畢浩清試恒景，牛里快放，衝勢强勁，又見回勇，易用鄧棣池，應有大進，側闊由老畢親征，則未恭維了。

△衛林士再策金馬龍，今早過檔六化郎，放得頗勁，返過直路時，頗覺洶湧，近狀够勇，得牛郎助戰，應有良機。

△鄭棣池策賽相逢，由助手策黑旋風伴跳一里，賽相逢佔欄，一放而去，口勁頗急，小鄭拉到躬身，上山時，已脫穎而出，遙領兩三乘，轉入直路，黑旋風發力，始中無法追到，其勇可知，今次搶錯取長，老托或有玄機在內，不可忽視。

△趙仕端過檔龍驟，輕放六化郎，從容有勢，頗覺合拍，小趙手風正順，出戰[illegible]之騎師杯，定必努力以赴，值得[illegible]。

△陳鏡麟試彌一里，全程快放，走勢够勁，返過直路時，腳頭見勁，比上次尤進一步。近年的騎師杯，每由新人奪得，陳稱仕正合選，可拭目俟之。

△助手策懿德，由梅道登策捷至陪跳六化郎，懿德沿欄快領，老梅按住捷至，從容跟隨，全程未稍催策，十分輕鬆，勇態已足，得老梅助戰，當有可圖。

△告魯士策羅馬，譚棠成策韶樂伴跳六化郎，羅馬佔欄，放得頗急，韶樂一路跟隨，返直路後，告魯士苦催羅馬，反應平平，過了一里閘，韶樂已輕鬆的越過，成熱更進一步，應有良機。

△衛林士策雲飛鹿，由施露華策翩多娜陪跳六化郎，雲飛鹿佔欄，放得够勁，全程佔先，轉返直路，去勢更勁，牛郎苦苦拉實，電算機前仍見越出，鋒芒極盛，週末出爭一里，取勝可期。

△馬恩恩策博富臨，譚棠成策嘉驄伴跳六化郎，博富臨沿欄快放，嘉驄跟到一里閘前，一個郎過，餘勢不弱，近狀聞勇，有搞亂之本錢。

△郭子猷單試密底撻鯊，六化郎快放，從容勢盛，神態甚好，仍在大勇中，此駒能否稱霸第一班，此賽容家，俟之可也。

△梅道登過檔油未乾，快放六化郎，上落山時走勢，相當凌厲，返過直路，雖覺勢弱，但比前時已有起色，單配名師，不容忽視了。

美股市走勢平均指數

本欄電稿未到，暫停一天

編輯室啟

中巴交通部經理稱 設立排隊鐵欄 經証明甚成功

【本報訊】中華巴士公司交通部經理班菲爾稱，在巴士停留站設立之排隊鐵欄，已証明很成功。此種鐵欄已協助消除乘客與巴士工人之間之可能衝突。

據謂，在過去十二個月中，巴士公司在港島最多乘客之站頭，設立四十二個永久性鐵欄及三十個臨時性鐵欄。目前，在工務局合作之下，平均每月增加巴士站三個。

渠希望所有巴士站逐漸建有排隊鐵欄，因而乘客與巴士職工不致再有爭執。

班菲爾又透露，下月又多四輛雙層巴士加入行走。據謂，該公司平均每月增加四部巴士。

中共築輸水小運河 港府發言人拒評論

【本報訊】關於中共動員百萬人建築輸水小運河之說，香港政府新聞處發言人，昨日拒絕予以証實或否認。渠謂，在現階段吾人對于關于此一課題之聲明並無補充。

政府以前曾謂，正研究中共方面之運河計劃建議。

據傳，由東江至深圳之六十哩長輸水運河，經于農曆新年之日動工，預定一年工竣。又謂，此運河能每日供水二千八百萬加侖與本港，中共並擬以收費每千加侖八毫港幣云。查目前深圳供水，每千加侖收二毫三仙港幣。

鼓勵美商人 與香港貿易

（本報專用合衆國際社無線電傳真）

美國商務部國際貿易局副局長辛格頓，正在閱讀一本名爲「與香港貿易」的書刊。該冊子的內容是鼓勵美國商人對香港貿易的興趣者。

王萊賀寶汪玲 聯袂赴台拍片

【本報訊】電懋國際明星王萊、賀寶及汪玲，昨聯袂赴台拍攝「狀元及第」及「辛十四娘」影片。他們是接受國聯影片公司的聘請赴台的，預定在台北逗留至五月始回港。

本港股市行情

二月廿五日上午十時四十分報價

股票名稱	（成價）	（成交股數）
滙豐銀行	三三八·〇〇	二十股
又倫敦註冊股		
東亞銀行		
[illegible]		
會德豐		
又股權		
置地公司	七四·五〇	三百七十四股
油蔴地小輪	一二三·〇〇	一百股
怡和	一〇·八〇	六千股

晨操補評　文王

週末出賽各駒 操練近況綜述（下）

△第五場：第二組新馬，十三駒分組。好馬疏操未熟，未到水準。盛園操足，接近成熟，但進度反覆，目前狀態，仍在似好非好間，看最後兩課如何表現再說。雖風有好速度，潛質頗高，但成熟未够，操亦未足，喜有脾氣，未够戰鬥水準。惹寶操練未够，成熟亦未。大力操足，已臻成熟，但最近的進度似覺徘徊，特別留意最後兩課。暢歡未够，仍待磨練。滿堂紅巳臻初熟，不過快工夫尚少，似無急進意圖，但值得注意。韶樂操足而早熟，備戰程序足够，有力爭雄。萬好操足，但未够熟，仍待磨練。再包操練緩進，無急進意。

似與年稚有關，今次趕不及爭勝了。是必猛操得算足，但進度甚緩，目前尚未臻水準，特與駟亦然。賜明山多操短程，似與體力有關，但接近狀熱，稍磨即起，再出時可以注意。

△第六場：第一班馬賽九化郎，十一駒列陣。密底算盤有四課快工夫磨練，狀態比前進展得多，今次有備而戰，諒不敢再失常了。多趣未出過，曾停操了三個月，據聞因屑膊有毛病，惟復操已四週，近課加強催起，起得尚速，不可忽視。好滿意勇況未減，備戰程序依然跟風，仍有一鬥之力。即時始終見大勇，比上次更進一綫，可以贏來，值得留意。龍寶久休復出，月來積極勤操，已復水準，但未算勇。純利操足，近態不弱，且加試長程，算得有備，但嫌路長耳。寶馬再見銳利，有贏馬九成以上水準，應具搗亂之力。儲君實够勇，準備亦足，荀捷好配，不可輕視。總驗準備已久，上次不出，無非留力爲今次出爭，但初由梅道登過檔，週日又見轉配鄭棣池，不明用意，論狀態已够勇，勿爲其疑陣所惑。旺財有進展，已復銳利，特別留意。勝券始終大勇，備戰不懈，升班仍有力一爭。

△第七場：第八班馬第二組六化郎，十四駒分組。準確上次不出，發精苦練，近課磨練得更驄眞，非常活躍，是爭勝人物。佳麗由梁錦恒主轡，三課短程，尚練準備欠足，但狀態已比上次好轉。智囊登依然故我，仍無多大起色。雅穎續操四課，比上次續進一綫，不可忽視。蹤友操練得略呈散慢，近狀亦無特別進展，保持水準而已。捷至準備得好，勇況已復，同配梅道登，有一還之力。壽力加依然活躍，準備算足，但最近兩課突轉慢試，不知有無玄妙在內，注意最後動態。香港紅寶石操練上有起機，似有多少進步，但從來有過表現，似既質太脆，留意今番的演出若何？爲下次作根據可也。新花操亦是操練見好而無表現之流，不可再誤信了。再來一次十分活躍，比上次更勇，再由鄭棣池押陣，特別提防。必到每週試一課，仍無特別進步之處，仍未樂觀。頂快保持一貫水準，說好非好，但亦不劣，看來仍是爭位置之材。力度高轉配唐宏洲，準備近況均不劣，比上次紅牌賽尤進一綫，有力搗亂。頭獎疏操，仍覺反覆，未够火候。

△第八場：第四班馬賽九化郎，是五陵會杯的爭逐者，十三駒列陣，均有充實的備戰工夫。至尊寶活躍勝前，今次可說得勇，應予留意。安心加強催起，但起得未滿意，何以反覆到如此，要實不明。光亮準備極足，近狀有進，必圖再舉，應是爭勝之材。擒蹤續見勇進，活躍非常，有備而戰，不容輕視。雙喜够勇，準備甚足，霸捷雖路程非所長，恐難成大事。喜鵲批不斷的操了三個月，目前僅復水準，未够時候。冝人操得足，程序正常，健康常有進步，近況算勇，可以搗亂。金匙少見如此靚傑者，連操幾課長程，表現均佳，已臻大勇。好趣仍見好，可保持上賽水準，當可重來。快活人始終見勇，連次均因場地不合而失水準，一逢快地，即要留緊。馬當變漸進而未十分够，看來要降班了。翩多娜轉活躍，勇態漸復，但氣概已非上年可比，一年不及一年，老了。勇敢見活躍，在勇況中，但準備不够充實，祗能搗亂。

△第九場：第三組新馬，十三駒列陣。馬經神操得足，進度則未滿意，初出難爭勝。嫋嫋亦操足，初期進度甚好，最近稍見徘徊，潛質雖够，但要看過最後試跑，始能抉擇。生日餅巳臻初熟，狀態雖尚嫩，亦應有表現，可爭入圍。神魔腳頭頗靚，操練雖未算好，但成熟已接近，可以留意。最後勝利早期巳見起，近課反覺徘徊，似無急進意圖，看過最後兩課再說。金諸巳熟，操練亦足，近課起得滿意，應屬爭勝人物。飛擒未操足，不够水準。好世界亦然。美麗稱雄，且未操足，近期無作爲。獵人已初起，素質不弱，初賽雖爭勝，再出卽宜注意。捷飈未操够，近期難作爲。契爺起得勉强，有意識而質樣未配合，尚要多時守候。雲飛亞突飛猛進，近課催起極速，進度滿意，最後兩課稍無反覆，有力稱雄。

△末場由第四班馬第二組賽六化郎，十四分組馬，愛鵝神不斷的苦磨了多時，且以長程爲主課，編排後可以要如此苦操，玄妙不明，直覺矯枉當勇，但似無特別進步。一定能在勇況中，近課雖試得慢，無礙也，注視最後兩課，能否繼進再說。縈姚操練悶縮，亦無多大轉機。還轉續操三課，比上次稍進，但仍非最佳時期，且看最後起得够否？明成編班後苦苦磨練了兩三個月，最近表現，巳見回勇，郭騎有韓。奇能甚勇，有李初勝五化郎時水準，特別注意。恒景比上次好，勇態再起，有爆冷之水準，如用鄭棣池，可以爭勝。樂退可保持，仍在勇點，聽與人爭滾上欸，操練程序亦欠靚儭，相信難再捷。新貓大勇，比上次更進一步，可以一爭。

倫敦 百老滙 國宮
明天 聯映
上集引人入勝 結局畫龍點睛
嗁笑姻緣 大結局
趙雷 林翠 王引 葛蘭 喬宏 主演
監製：林永泰 製片：李芝安 王植波 導演：王天林
客串：雷震